(明治卅九年十月廿四日第三種郵便物認可)(中華郵政局掛號認爲新聞紙類)

盛京時報

陰曆九月廿九日
昭和七年十月廿八日

發行人 染谷保藏
編輯人 菊池貞二
印刷人 東光明
發行所 盛京時報社

支社
大阪堂島濱通一丁目
哈爾濱道外
大連榮町二番地
長春祝町二丁目

論說

藍衣社 (做霜庵)

中國之頹唐不振。國將不國。癥結所在。乃一『私』字耳。

全國所有軍閥。無論大小新舊。擁兵數萬或數十萬。盡爲一家豢養之私兵。勇於私鬭。怯於公戰。理所當然。要之其數額甲於世界之全國二百萬軍隊。並非捍衛國家之武裝同志。而爲軍閥爲達到私利私慾計。任意嘯集之私兵也。

所謂中山信徒之國民黨。得意自鳴曰『黨高於國』。『黨外無黨。黨內無派』。又曰『天下爲公』。咄咄逼人哉。若彝以天下唯一無二之公黨自命。孰意如今黨與國果爲何狀?俱瀕於危亡。將併其高低而不可得。黨外有黨。黨內有派。四分五裂之國民黨。仍然私有天下。自圓厥詞曰。『訓政』。實則不肯讓賢路耳。換言之。舉國滔滔。一『私』字之前。無『公』無『國』無『民』。嗟乎。個人主義之極端暴露。除中國以外。天下鮮有如此者矣。

西人評中國。謂中國有文明無國家。夫有文明無國家者。較諸徒有國家無文明者勝萬萬也。所可哀者。今日中國之固有文明。猶且蕩然無存。試代西人下一轉語。則今之中國。僅有私而無國家!

自歐戰以後。社會主義崛起得勢。繼以國家主義之高調。竟致有『右傾』或『左傾』之新語出現。社會主義。窮於共產。國家主義。臍於國粹。所謂『極左』與『極右』是也。中國國民黨。曾在聯俄容共時代。確一度極左傾。自漢寧分離以後。南京政府次第反動。其政治組織。概仍容共時代之舊制。爲委員制度。去年七月。蔣當志滿氣驕之絕頂。企圖變更組織。躬爲大總統。召集全國代表會議。無奈因計劃未熟。加以輿論反對。此項大野心。竟歸於失敗矣。至其專制獨裁之夢想。則無一日或忘。乃注意意大利黑衣黨之法西斯蒂政治。以中國之墨索里尼自居。決計組織藍衣社。以爲政治背景。作宣傳工具。外間皆謂是蔣派之極右傾也。依吾所見。中國政治。並無左右傾之可言。其實何異『極私傾』!

按意大利黑衣黨。與德國褐衫黨。均有光明正大之宗旨綱領。堂皇宣布。儼然公黨。並無一點之私情。惟所有西方思想與組織。舶載而入中國。則一轉移間。變成似是而非者。蔣之藍衣社。由意大利輸入乎。抑亦爲褐衫黨之翻譯乎。不得而知。然極明瞭之一事。乃在彼爲民衆之公黨。在此則係一姓之私黨。換言之。在彼爲公然之政黨。在此爲秘密結社。毫釐千里。吾對於藍衣社前途。不能無疑惧。勿造禍國家之不遑。則幸甚。

蔣若以實行法西斯蒂政治爲救國之捷徑。則直截了當。須先脫離國民黨。然後聲明法西斯蒂主義。組織藍衣社。覓同志於天下。今蔣計不出此。隱匿於孫文老招牌之背後。秘密結社。以欲遂獨夫之私。吾不知所以爲可。

藍衣社名稱之所由來。大約模倣黑衣褐衫。惟黑衣褐衫之於德意社會。一望而知其爲黨人。雖開有恃勢欺人者。然衆目所聚。其言動不得不謹愼。未審藍衣社黨人。果爲何服裝?窃以爲藍衣爲中國一般民衆之服裝。則或欲藉保護色掩一黨之私。亦未可知。較諸黑衣褐衫。貌似神離。莫此爲甚。老馮藍衣布鞋。好作農夫服裝。此點。老馮對於蔣提起侵害特權之訴訟可也。孫文曾製中山服。垂範黨員。不知藍衣與中山服將如何調和?

數月前。德國褐衣黨爲彼國官憲所壓迫也。黨魁希特勒豪語曰。吾黨決不輕舉妄動。當在下次普魯兩選舉。堂皇報仇。選舉結果。如其所言。果得大勝。不知蔣與藍衣社。果能持如此光明磊落的態度?藍衣社由黃浦軍校同學。及長江青帮組織而成。近來在東南各地。分設漸多。一面特派黨員鄧悌等多人。前往意大利研究法西斯蒂制度。將來如何發展。遽難逆料。但以今日爲止。究不能脫離秘密結社的範圍也。

蔣早已爲新軍閥增舊軍閥之禍。今復多植藍衣社。將長地方黨部之害。墨索里尼曾曰。法西斯蒂。適於意大利。不適於他國。希特勒亦曰。吾黨基於老德國固有之思想。並非取範意大利。窃以爲治中國。必有老中國之宗法!何爲不求己而求人哉。中國之所謂法西斯蒂黨。亦可以廢然返矣。

閩省仙遊軍事結果
陳國輝殘部集中德化

福州訊云、該省第一旅陳國輝各將領、因陳氏在省被拘、陽稱服從命令、靜候縮編陰則籌備反抗、集兵仙遊、分派代表、廣事聯絡各地土匪及軍隊、事經綏靖主任蔣光鼐及十九路軍總指揮蔡廷楷察悉、乃決用武力解決、飭令前方各部隊向仙遊進迫、包圍駐紮仙遊縣城之陳部、陳部以城內無險可守、四日晚間掃數向城外板頭街南溪安賢里興泰里等處退却、十九路軍所調動軍隊、本祗以迫令陳部服從縮編爲目的、故尙未有積極的動作、及綏署及十九路軍總部下武力解決之令、遂變爲戰時布置、以由省垣南開之譚啓秀旅在永泰之嵩口梧桐尾一帶布防、猛堵仙遊之背、堵其北竄、駐莆之陳維遠旅、倒擊仙東、在油角譚長嶺一帶堵截、六十一師副師長兼一八三旅旅長張炎、率全旅由惠安進兵仙境之楓亭慈后、六十一師張勵旅出兵永春湖洋、進入仙境之西鄉、五昨長、張炎旅前部一團曾一度進至仙城、時因綏署所派陳國輝旅之副旅長洪文德在省、電告六日可抵莆、七日入仙、擬向陳部作最後招撫、免啓兵戎、故張部旋又退出仙城、以留接洽餘地、及六日洪氏抵莆、陳部方面已乘全數從容退出仙城之機會、派遣獨立營林尙軒部協同彭桐園、從帽頭街一帶、潛襲張旅陣地、雙方激戰二小時許、張炎親諧前線指揮、至午陳部不支、分向德化及仙屬安賢與泰二里退走張旅派隊抄出德邊兜截、陳部死傷數百、團長彭桐受傷、省間傳已於七日斃命、至七日以後、陳部由團長陳佩玉參謀長余承堯各率一部、退抵興泰里安賢里四守、另一部則由團長陳有才率領、退至德化尾寮、互相應援、查各該地總高山重疊、可通仙遊惠安德化永春南安惠安莆田七縣、十餘年來、莆仙土匪均藉是爲根據地、周陰人時代、合以數旅兵力進剿盤據興泰里之匪、費時數月、終告無功、其尤著於興泰里、素有閩王寨之稱、今陳部分集於此數處、意實在於暫保實力軍事當局現已電令將莆仙兩縣縣城防務、交由省三旅陳維遠部負責、以張炎張勵譚啓秀三旅、及由漳調泉之七十八師一部隊伍、專任追擊陳部、一說陳部中之陳有才團、已有單獨就撫表示、現正由洪文德驅往仙遊、派員商洽中、尙有陳部工兵營陳觀濤一部隊伍、因不滿陳佩玉等行動、已自動投編於省三旅、

陳濟棠病愈
粵無迎胡意

香港訊云、蕭佛成來電、謂此次到暹成績極佳、林翼中十三日回國、本人十五日入醫院約十餘日後始可出院、陳濟棠病愈、十九日館假鄒魯談『各中委連日對報告書仍有交換意見、日內將發通電迎胡漢民來省主政說完全不確、西南在現下時局中以力持安全爲主、

川軍將領治川綱要(續)
九十四將領之通電

本月十二日、突有川中九十四將領聯名通電、提出『治川綱』要十六條、載於報紙、除劉文輝與屬部一人列名外、其餘各軍在旅長以上者、均一體加入、原電云、成渝黨部、總商會、農會、工會、各學校、各機關、各法團、各報館、暨各縣黨部、政府、機關、法團學校、報館、民衆團體鈞鑒、頃致四川各軍首長一電文曰、國急、重慶劉督辦甫公、成都田軍長頌公、鄧軍長晉公、廣安楊軍長惠公、綏定劉督辦積公鈞鑒、竊自辛亥以還、川亂循環幾無寧歲、軍隊日增、需欵日鉅、捐稅事叠、借墊繁多、人民生產有限、供應無窮、結果農村破產、百工失業、教育廢弛、商務凋敝、人民疲困殆臻極度、在當事者百計羅掘、而部曲給養猶感艱窘、日軍日民、胥無出路、凡社會一切不良現象、靡不起緣於斯、長此不圖後患尤殷、夫禍變之作、必有所興、誰爲厲階、豈獨治軍者尸其咎、然而既綰兵符、分膺重寄、改造挽救、責豈旁貸、式遵等目擊心憂、輒欲振奮以圖、共謀治理、無如各部自爲風氣、一隅舉措、勢難貫徹、玆志鬱鬱、迄未獲伸、年來暴日肆毆、藏吏犯邊、共匪鴟張、災害並至、天意人事、岌可驚怵、式遵等、乃不顧疑忌、急起直追、疏通意見、披瀝衷

不再蹈往日互相嫉視、以四川隨大局爲變化之故轍、(一)四川久無政府、各軍均不相下、互信不立、玆爲委曲求全消弭禍亂計、除適用中央法令外、並另訂互相保障之統治制度以爲過渡時代暫行準則、務使在各殊情勢中均能諒解、易於擁合、(二)派系害四川至大省中人材多被抑棄、此後應打破一切畛域、包羅並用、廢棄以縣局爲酬庸之陋習、實施考試制度、分類拔取、俾各項人材、悉有進身、前此所組織之狹小社會、及所採用愚民政策、一律打銷、(四)川中各部因互相戒備、致兵額軍實、均各有加無減、人民力既不逮、當局者亦羅掘計窮、長此不改、均無所利、我各部應澈底諒解、取銷敵對姿勢、爲國家建設事業、不在省內相抵觸、(五)川中歷年擾亂、綱紀蕩然、如有妄冀非分、及收買部隊、獎亂逞強者、共同聲討、以正風尙、(六)川中兵額過多、各軍應以比例的裁減編制、餉章均須劃一、冗員浮費、均須核減、以節開支、(七)編定以後、確立預算、凡一切不合法之稅捐借墊均須在可能範圍內分期廢除、務達一年一徵、苛稅全免而後止、(八)在不用軍隊時期、將常備軍縮小到極小限度、使壯丁各還鄉里、爲地方增生產量、同時改良民兵制度、暇時加以嚴格訓練、使有事時可以立召多兵、(九)以裁兵所節欵項之一部、籌備國防以補助政府之不逮、(十)軍民財政澈底公開、掃除營私壟斷之習、各部首領人員及議會民衆均使有參加地位或機會、以期共圖治理(未完)

新詩 歡迎投稿

秋風 (續) (張維謙)

尤其是夾背縮頭的人、
披着麻袋、
提着飯籃、
口中發出來『憐鄉吧老爺太太…』音浪、
更覺得悽切哀惋!
○
珠圍翠繞乘瀛車跑的人、
現在把帶肉的骷髏、
點綴得愈發威嚴!
○
的確若光明磊落!
要大公無我!
○
一切的人、物、一
請您自己追尋探討、
努力!懺悔!向前跑!
○
秋啊他賜予!
正是激起一切的!
一切的懺悔與努力!
○
我將唱着豪邁之歌、
致敬的迷你!
我去了淒迷、
我盡丁憂悒!

奉天美專一九三二寫

救我復活

鄙人於正月間同友逢場作戲。因酒醉之後。一時失愼。不幸染上一種梅毒症。初起小便微破不以爲然。後竟蔓延遍身。發現五官。甚爲難堪。此時情急。醫藥罔投。隨誤服輕粉水銀頂刼倒提之藥 相隔數日。全身梅疹果然消退。但因其毒未出。閉塞在內。後於四月初旬。即發覺各部骨節疼痛。日間稍輕。入夜尤甚。日重一日動轉艱難。並咽喉潰爛飲食減少。各處聘請中西醫調治多日。毫無功效。甚爲憂慮。堪堪有性命之危。幸蒙日本站。福順棧經理。先生介紹。小西關大街。之嵩田醫院。處調治而對於花柳一科頗有經驗。並云前經介紹去者多人。均已治癒。鄙人聞信歡喜不盡。同時即往該院求診。經本院長。詳加診察。斷定確係第二期之梅毒症。如不趕緊調治。倘轉到第三期時。而無痊癒之望。隨時注射德國藥針一次。又內服藥水一瓶。至第二日。即覺各部疼痛減輕。漸漸飲食加增至第七日又注射一針。病已減去大半。行動均已自由。前後計算共十六日。諸症痊癒。此不幸中之幸也。如此危險重症。而用去藥費無幾。該院可稱得熱心濟世也。救命之恩無以爲報。特贈送匾額一幅。以作紀念。並將經過之情形。與相片一張。登諸報端。一爲感謝該院之大德。二爲介紹患花柳病者。諸君速往求診。免受無限之苦。而同享康健之福。此等良好機會。患者不可錯過也。

奉天南滿站篠井洋行外交員
王甫臣謹啓

嵩田醫院設奉天小西關大街上頭路南便是(茂林賓館對面)

青島上海行 午前十一時
奉天丸 十月卅一日
奉天丸 十一月四日
大連丸 十一月廿七日
天津行(塘沽止)
濟通丸 十月廿七日後一時
長平丸 十月三十日後五時
營口行
昭平丸 十月廿八日後六時
安東行
天潮丸 十月廿七日後四時
濟通丸 十月廿七日後五時
阪神行 大連經由營口出帆
長順丸 十一月一日
香港行 福浦丸

大連汽船株式會社
專屬貨客經理店 大連市敷島町 永和公司 電話七二七五番 七八六八番
阪神航路專屬荷扱店 大連市須磨町 浮山兄弟商會 電話五二六二番 四六八一番

煤油品部

華祥公司 煤油 貿易

華祥火油各牌: 老金龍牌 麒麟牌 電船牌 牡丹牌 雜牌
汽油馬達油: 麒麟牌 老金龍牌 麒麟牌

海城金州間 金福沿線 總經理處 普蘭店 仁德公司

各種用途最適宜的華祥潤滑油類百貨

飛艇機用 火車用 船舶及諸車用 汽機關用 建築用 道路用 發動機用 化粧品用 油房用 洋燭用 紡紗廠用 一般燃料用 潤滑油及工業用 一切油類百貨

本行 大連市新起街四十九番地 長電話二二六八二番
分行 奉天日站青葉町七番地 日長電話三八三二番
振替口座(滙欵賬位)大連四一六○番

天新祥商店

呢絨 綢緞 布疋 電機洗染 洋花頂桂 同時大減價

奉天鼓樓南路電話二四八二

滿鐵直營 大連郊外 星個浦大和旅館

秋爽景色清新 星浦寄旅怡神 室美招待周至 華客光顧歡迎

招考打字機練習生

◎如志願肄習者希向本所接洽
◎又本所有精於日華打字之人材技術優良倘有應需請向本所接洽爲荷

日本打字機製造公司
漢文打字機練習所
大連市惠比須町七番 電話二一三六六

收買 瀋海鐵路股票

奉天大西關大什字街大馬路 日滿協會

PAINLESS DENTISTRY

PRICES YOU CAN AFFORD TO PAY

西法補牙 保險十年。 如蒙惠顧 定爲完全。 大西城門外。電車站。 英美藥房

靖安游擊隊續招新兵簡章

一、宗旨 以靖安奉天省爲宗旨對於全省之安寧力謀保持而作隊員之實習並訓練爲堪充世界模範軍人

二、應考者須備下列各項
- 一、年齡 十八歲以上二十五歲以下
- 二、體格 身體强壯素無宿疾並無嗜好者
- 三、學識 高等小學畢業或具有同等學力者
- 四、身家 身家清白
- 五、心性 具有改革及創造精神並有犧牲性者
- 六、考驗 (一)身體檢查(二)口試
- 七、保證 須確有商家圖書保証(殷實住戶兩家保證亦可但須該管分所證明住址

三、待遇對於 衣食住各項如下列力謀改善從優
- 一、被服 有寢具軍服二種軍服分平日 演習軍服及各季外出服裝等均由本隊供給
- 二、食膳 由本隊供給適合衛生之食料 及 本省人素食之食品
- 三、津貼 訓練期以三個月間除衣食住外 每月支給現大洋八元自第四個月起每月支給十元
- 四、任用 對於成績優秀者隨時提升

四、考期 每星期六

五、報名 每屆考期親至本司令部報名可也 在奉天

靖安游擊隊司令部啓

敝社長春站自十一月一日起改稱新京站

昭和七年十月

南滿洲鐵道株式會社

月經順に一日丸

小林大藥房

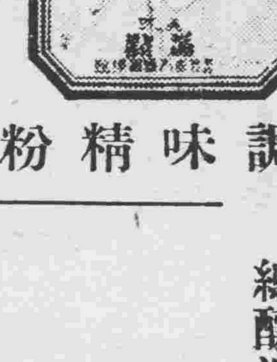

調味精粉純良醬油

總釀造廠西塔大街
株式會社 奉天醬園
日電話二六四一番

小西關大街下頭路南(仁發祥胡同口)
奉天醬園直賣所
滿電話二三五二番

新法戒烟
特設紫外光線電氣治療室

主治 內外。產婦。花柳。各科病症。注射各種藥針。備有頭二三等病室。入院隨意。產婆接生。晝夜應急。

戒烟 定期戒除。不受痛苦。癮病同時治愈。醫藥費最低廉。

紫外光線電氣治療 如在戒烟期中。無論發生何病。立刻全愈。身體頓呈一種最舒服的快感。催眠。五分鐘即入睡鄉。並其他一般難愈病症。藥力不能奏效者。經用紫外光電氣治療立見神效。如有疑問。請來試驗。歡迎參觀。

奉天南市場西馬路灣路北(前中英醫院舊址)

大西醫社

院長 樂德軒 醫師 樂明學 產科女醫 樂守勛 產科女醫 史洪波 紫外光線電氣治療技師 福井武一 顧問 龜井仁三郎

遺失作廢

鄙人於民國廿一年八月廿二日存中國交通兩行特種儲蓄定期存欵經兩行發給四十九號洋壹千元存單各一紙在昌黎中途連同圖章全行遺失 除向該行掛失另補新單日後此單不論落於中外人手概作廢紙特此聲明 開原李樹芳啓

世界紅卍字會總分各會啓事

啓者本會係純粹慈善團體以紅卍字爲標識惟知救濟災患以外之營謀或雖係卍字而非紅卍字之團體及本會會員個人之一切行爲概由其各自負責與本會無涉恐各界容未週知特此聲明

奉天省警備司令部 懸賞廣告

東邊匪首唐聚五李春潤蹂躪地方荼毒生靈窮凶極惡罄竹難書現大兵業已驅捷代醜類不難擒獲惟唐李兩匪首惡貫滿盈宜遭顯戮如有將唐聚五擒獲送部者本部即賞洋五萬元將伊槍斃確有證據者賞洋三萬元將李春潤擒獲者賞洋四萬元將伊槍斃確有証據者賞洋兩萬元凡立功受賞之人即使從前爲匪亦必寬其已往一概不究除另佈傳單外特此廣告

唐聚五 五萬元
李春潤 四萬元

下奶靈藥 歐美主乳藥

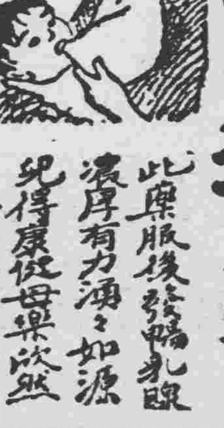

補血生乳 肥兒益母

此藥服後發暢乳腺 濃厚有力湧湧如源 兒得康健母果欣然

定價每瓶一元二角

總發行所 遼寧鼓樓南 歐美藥房西號

長春 中西藥房 長春 泰和藥房 下九台 信和德
吉林 中西藥房 哈爾濱 中西藥房 哈爾濱 同昌藥房
鐵嶺 義和堂 開原 德祥厚 四平街 天德堂
千金寨 榮盛泰 蓋平 恒裕堂 營口 元勝川
安東 復春堂 公主嶺 三合公 恒仁 玉豐和

劉文輝已退出成都 一劉主力隨處激戰

【上海二十七日聯合電】四川之戰況諸說紛紜、判定眞相、極爲困難、盛傳兩軍間在成都發現市街戰、劉文輝于二十五日晚、由成都脫出說、大体上似劉湘軍佔有利形勢、

【南京二十七日電通電】四川省政府駐京辦事處、本日發表如左、

亘二十一二兩日、田頌堯軍欲向成都強制入城、與劉文輝瀕于衝突危險、因鄧錫侯之調停、使田劉兩軍殘駐之一小部隊、退出城外、僅免衝突、劉文輝于二十二日晚與主力軍退出城外、成都事實上歸聯合軍掌握中、

【重慶二十六日電通電】劉湘軍于二十四日開始總攻擊、在江津永川大足田家堡等處激戰中、劉湘軍之軍艦一隻、在江津附近、被劉文輝軍擊沈、二十五日、劉文輝軍以飛行機掩護地上之作戰、在本埠南岸之第一野戰病院、運來負傷兵二百名、

羅文幹電魯川息內爭

【南京二十七日電通電】羅文幹、本日(二十七)向韓復榘劉珍年劉湘劉文輝等山東四川之各將領、發出左記停止內爭電報、

四川山東兩省情勢、連日喧傳險惡、聯盟總會之開會迫在眉睫、當日本對華侵略旺盛之秋、迅速停止內爭、若不防禦外侮、影響外交極爲重大云、

贛農民奈何 不挺而走險

南昌訊云、江西本年秋收豐稔、原屬一般農民之幸、乃近因奸商壟斷市面、壓抑穀價得、苦小農、終歲勤動、血汗所貨、尙難資數月之糧、而奸商天良喪盡、於玆鄉農大批售穀之時、除壓落穀價外、更百般苛刻、一般小農迫於生路、不得不忍痛糶出、現有南昌附近各鄉三百餘村農民代表等、呈請公安局南昌市黨部及南昌縣政府請求救濟、原呈略謂爲奸商欺壓小農、懇予提議、轉請飭照新訂量數、規定斤兩嚴禁米商除袋抹尾、以舒民困、而裕農業事、縣代表等、鄉村附近市區、所有出品、惟穀爲大宗每當成熟後、以土車運穀、分向南增順外永三市出糶均係每石過加三秤七十三斤、(約合近日規定市量有盈無絀、盛以布袋用車轆套好過秤、並無另除布袋車轆手續、行之千百年來均已相安無事、乃近有米業奸商特呈刁巧、特其與前市政府互通聲氣、獨運權壓手段、每石十三斤者、忽變爲百十二斤、日照盛穀之袋與車轆另過小秤浮加斤兩之數、於大秤稱過穀數內、扣除核算以致農民等、賣穀一担必運一石二三斗來市面、猶有時不足紛紛爭執、莫奈伊何、又有甚者零星尾數、不盈一元、則又不照元價核扣如找一角、但能給以銅元三百文謂之抹尾、(近日市價、每元可換銅元三吊三百六十文)百計巧取、重重剝削、昔日之所無、而今悍然直行、無所忌憚、未及一載遠近騷然、誠怨聲載道、僉謂我靑天白日旗幟之下、可竟容此商恫利欺壓勞農、而絕不爲過問農民等痛甚切膚、忍無可忍、誠恐羣情憤激、必與奸商衝突請設法救濟云云、查現在南昌穀價每石二元二三角、其價已屬最賤、市面米價、每石須銀八元一二角、兩價比較米商之利潤已有可觀、而又抱此發財無厭之思想、多方壓榨小農是誠何心、不知當道受理該鄉農等呈詞後、亦有動於中否、

出淵大使 乘飛機抵鮮

【大阪二十六日聯合電】滯阪中之出淵大使、于二十六日午前九時四十七分、由木津川飛行場乘旅客機赴滿洲視察、

【京城二十六日聯合電】出淵大使于廿六日午後四時、從飛行機抵京城、預定二十七日午前八時三十分、向奉天出發

【京城二十六日電通電】出淵大使、本日(二十六)午後五時、乘旅客機抵汝矣島飛行場入朝鮮旅館一宿、預定二十七日午前七時、由汝矣島乘飛行機赴大連、

船津理事 赴外務協議

【東京二十六日聯合電】在華紡績同業組合之船津常務理事、于二十六日朝抵京、即時赴外務省、報告在華紡績近狀後、關于在華紡績品之對滿輸出、二重課稅問題、有所懇談

日人口增加

【東京二十六日聯合電】據內閣統計局發表、昭和六年度日本人包含殖民地及外國住者出生死亡數如左、出生總數、二百十五萬一千五百名、死亡總數、一百二十六萬二千三百七十名、增加出生、八十八萬七千百三十名、

蔣決討韓

【南京二十七日電通電】蔣介石對山東問題、決定以武力解決、向在漢口之河南有力軍隊首領張鈁下令、負責協調、參謀本部總務長熊斌、預定一兩日內由本埠北上、山東問題漸呈重大化、

日各大學教授蹶起 對聯盟努力統一國論

【東京二十六日聯合電】因時局重大奮起之各大學教授聯盟關於李敦報告書日本對於國際關係之態度爲指導一般民衆、定於二十九日在青山會館、開李敦報告書時局問題批判大演說會、當日出演者、爲會長松波仁一郞博士、松原(中央)藤井、(法政)北(早大)濱田(立正)小松(日本)各大學教授、此外自下月十六日起、由松波米田木村各博士芳澤前外相和山在鄉軍人副會長等別動隊遊說全國各地、以期統一國論、督促日內瓦日本代表部、

謝特使一行抵京都

【京都二十六日聯合電】滿洲國特使謝介石、一行二十六名本日(二十六)午後四時三十一分抵京都、

京城博文寺 舉行落成式

【京城二十六日電通電】在京城府獎忠壇建立之春畝山博文寺之落成式與入佛式、本日(二十六)午前十時、莊嚴舉行首相代理兒玉伯、及宇垣總督以下名士百餘名列席、

日本米穀專賣問題

【東京二十六日電通電】在米穀部顧商會議審議之米穀專賣米穀管理米價公定三案、於進行審議時、認爲實行不可能、米穀部在二十六日會議、提出包括上項三案之折衷案、另作審議、即因顧問間、以爲如欲施行米穀管理米價公定、結局、爲舉統制之實績、不好施行徹底的專賣案、此種空氣、甚爲濃厚然實行專賣、在財政上爲不可能、故作成三案之折衷案

德有意承認滿洲說 德外務省對之否認

【柏林二十六日電通電】華盛頓方面、風傳德國關於承認滿洲國、正在考慮中、德國外交部接到此種消息、表示否認謂不過一片風說、與事實無根、

【華盛頓二十六日電通電】本日當地風傳德國有承認滿洲國之意、一般人對此、非常驚異、但某外交靈通家、有左項談話、

軍備均等要求、爲德國最重要之事故、此際德國不能作出對美國與以惡感之情事、

又據德國大使館方面表示、德國迄於李敦報告書審議竣事、聯盟決定態度爲止、對滿洲國不作任何行動、

伍朝樞赴晉

【上海二十七日電通電】據本埠情報、伍朝樞爲與閻錫山會見、於昨日由北平出發赴大同、其途次在張家口與馮玉祥會見一方閻錫山于二十六日由河邊村赴太原、是等消息、爲華北政界巨頭之反蔣運動、頗惹一般注目、

漢口新聞停止發刊

【漢口二十六日電通電】漢口新聞報以下大小十五家新聞社、揭載督稅署贈賄之廣告記事、結果於前晚由總司令部嚴令禁止發行十五日間、就中五社被閉鎖、

日本在鄉軍人警察 時局上組織運動抬頭

【東京二十七日聯合電】日本最近時勢、極呈險惡、思想的經濟的、均在重大危機、一般警察事務、日益繁忙、全國六萬名警察官、殆晝夜兼行勵精警務、尙恐不周、全國各地方有主張組織在鄉警察團者、紛紛抬頭、據其理由、當此時局非常之會、從速組織上項機關、平時服務家業、傍助警察事務、如遇有事即行動員、分担警備、據內務省方面意嚮、以爲此項機關、在此社會情勢下、極有意義、倘無特別障碍、當贊助使之實現、又據內務省意嚮、如下列各項、在鄉警察團員資格、以曾任警察官、年歲滿五十歲以下、退伍軍人、以四十歲以下爲限、

一、警察團本部、設在東京各府縣設分團、

一、團長、由內務大臣或精通警察情勢當任之、警保局側估計、由以上條件、可得全國約十三、四、五萬人之團員云、

樺山氏逝世

【鹿兒島二十七日電通電】鹿兒島市長海軍少將樺山義也罹尿毒症、於今朝二時逝世、

北海道水災 捐金三十萬

【東京二十六日電通電】北海道水災救濟委員會、本日二十六日午後二時、在丸之內日本興業俱樂部開會、協議救濟方法、迄至今日、募集之救濟水災義捐金、達三十萬七千圓、

永野中將 謁見日皇

【東京二十七日聯合電】爲列席預定十一月四日所開之一般軍縮會議離京赴日內瓦之海軍側全權永野中將、偕同首席隨員長谷川少將等四名、于二十七日午前十時三十名、參入宮中、謁見日皇陛下後、參拜賢所退下、

共榮企業決 維持既得權

【東京二十七日電通電】前當張作霖時代、在吉林省獲得山林權、以至今日之共榮企業會社、于廿六日假工業俱樂部召開重役會議、協議今後方針惟最近因有國營說、決議仍然維持既得權、

張羣談川局

上海訊云、昨日下午、張羣赴膠州路萬國殯儀館、弔唁前上海市衛生局胡鴻基入殮後、張氏即於下午四時、偕同市府秘書長俞鴻鈞、同車赴市府、訪晤吳市長、大白社記者晉謁張氏於市府、叩詢最近川戰消息、玆誌張氏談話如下、(問)四川最近消息如何、(答)余最近曾再電二劉、勸止操戈、劉湘之覆電、已經收到、(問)二劉是否將納勸停戰、(答)此事內容複雜非空言可補、電文往返、不能見息爭之效矣、(問)然則先生將親赴四川晤二劉、切實解勸否、(答)余爲四川人爲桑梓幸福起見、本應一行、奈川中二劉之戰、未有辦法可使息爭、故余殊不欲赴川、否則如有良好辦法、果能使二劉共釋爭端、則余以四川人之一份子、當不待他人之催促、早日赴川實行調停矣、(問)聞戴季陶先生將來滬設法消弭川戰確否、(答)本人尙未知悉、(問)先生最近將離滬否、(答)尙有數日勾留云云、

滿洲國外交參議 廣田大使就任有望

【東京二十六日電通電】外務省關于推薦滿洲國政府之參議有推薦小幡駐德大使之意思、但小幡公使、拒絕就任、爲明瞭事實、結局、廣田駐俄大使就任參議、殆屬確實、某方面亦期望廣田大使、

民政黨開大阪大會

【大阪二十六日聯合電】民政黨大阪支部大會、若槻總裁町田小川兩總務等參會、于二十六日午後一時、在中央公會堂開會、黨員五千名出席、呈異常盛會、若槻總裁演說後、開時局批評大演說會、松田源治小川鄉太郞等演說、至四時散會、

日清紡計劃 設人絹會社

【東京廿七日電通電】日清紡績會社、決定設立人絹會社俟來週開重役會爲最後的決定資本金爲五百萬圓、生產能力每日五噸、將來擴張爲每日十噸、工廠當于本年內動工、

日外交官將大更替 內田外相斷行大刷新

【東京二十六日電通電】觀測以滿洲問題爲中心、將來之外交、當愈複雜化、內田外相、爲處理此事、近將斷行外務省之一大刷新、即起用西班牙公使大田爲吉氏、爲駐俄大使、起用歐美局長松島肇氏、爲駐意大使、現已向俄意兩國要求承認、外傳更命現瑞典公使武者小路公共氏、轉任駐德大使、又歐美局長一席、現任駐德大使館東鄉茂德氏、呼聲最高、駐德大使小幡西吉氏、定於最近之將來歸朝、因滿洲國政府要請派遣外交顧問、故內田外相當慫恿小幡大使任滿洲國參議、如小幡大使對此拒絕時、外傳當派遣廣田大使、

英美海軍軍縮折衝 美國代表返日內瓦

【倫敦二十五日聯合電】日前關於軍縮問題、與英國政府當局進行折衝之美國軍縮代表、兼世界經濟會議準備委員會委員蒂比斯氏、前後亘二旬、滯在倫敦、定於二十七日赴日內瓦、觀測該氏赴日內瓦途中、當在巴黎會見赫里歐首相、此外該氏滯在倫敦中、與麥克唐納首相塞孟外相間、似關於福巴氏軍備三分之一縮減案及英國潛水艦全廢主力艦艦形武裝縮減案妥協之達成、有所會談、一方日本政府、對於英美兩案、尙未表示正式意志、但日本政府應向十一月三日再開之軍縮會議幹部會提出之獨自提案、已經廟議決定、前途惹人注目、

中央向韓希望解圍 劉軍調駐他省爲條件

【上海二十七日聯合電】盛傳中央政府爲討伐韓復榘下令動員說、惟鑒于財政窘窮之現狀、擴大戰火時、有波及華北全体、惹起大動亂之虞、故中央政府對于韓復榘、又以劉珍年軍由山東撤退爲條件、要求韓軍一時解除劉軍之包圍、

鄂省政況

漢口訊云、鄂省政況、風靜不波、原無敍述之必要、惟楚人好謠、恒喜攙拾市井之談、羣相猜疑、故綏署與省府要組之風說、盛行一時、並謂繼任綏靖主任者爲朱紹良、省府主席人選則任張難先云云、適於此時、何成濬夏斗寅均因病請假、因之附會更甚、但據記者確切調査、絕無其事、蔣氏鑒於鄂省軍政臂助需材、故除躬親料理外、並延致各方英彥共圖研討、而朱張均在網羅之列、(以朱爲總部總參議、張爲黨政委員會監察處主任)朱曾充任總指揮、張則幹過浙江省政府主席、外間以爲彼等之來鄂、必係別有所圖、此實淺陋之見、何成濬自巡視鄂南後、以沿途氣候、寒煥不齊、頗有感冒、夏斗寅則因酷暑積勞、忠腸胃病甚重數日未能起床、夏介石深恐曠誤政事、呈請蔣氏給假養痾、派員代理職務、蔣復函力加慰勉、囑以努力支持、共濟時艱、一面以時調攝、一面仍照常辦公、故夏擬於日內力疾到府、以釋羣疑、蓋蔣氏對于何夏誠不免有責、而其信念甚堅、不爲外物所囿、外間浮議、近已歸於淡漠矣、

墨索里尼之獅子吼 預言全歐洲之法西斯蒂化

【米拉諾二十六日聯合電】意大利首相墨索里尼氏、二十五日在當地羅馬進軍十週年紀念、作左項獅子吼、今後十年內、舉全歐洲當皈依法西斯主義、現代爲法西斯主義之世紀、爲意大利繁榮時代、意大利當成爲歷史上三次世界文明之指導的勢力、吾等迄於法西斯主義之敵、而尤爲國境之敵、對於法西斯主義、注意至既成事實爲止、不使國防力解消、僅國際會議之反覆、非世界健康得以恢復之舉、吾等眞正要求者、爲較少的國際會議之較多的決定、較少的決議較多的創造的行動、

皖北賑務舞弊案

蚌埠訊云、皖北賑務專員余紹武、竇與麵粉廠主兪運輪主任楊楊誠、在皖北營私舞弊貽誤賑務一案、上月經監察院査明提出彈劾交付懲戒、迄今未見執行、全埠等仍逍遙法外、近爲催促懲戒以儆貪污起見、特分電政府各部院、懇求一致聲請政府、迅予依法嚴懲、以平民憤、原電文云(銜略)鈞鑒、皖北賑務舞弊一案、迭經監察院政府救濟水災會安徽旅京滬同鄉各機關團體先後徹底查明確、其中黑幕之大、舞弊數目之鉅、貽誤民命、證據確鑿、無可諱飾、既蒙監察院查實提出彈劾、經審查通過、交付懲戒各在案、惟遷延至今、未見執行懲處、第念中國去歲大水爲患、皖北二十一縣數百萬災黎、未死於當日洪濤、而竟亡於賑麥到蚌之後、被三數利慾熏之手、演成人食草根樹皮費醋毒、借賑謀利、劫持營商敗妻鬻子慘象、致大批賑麥雖到蚌、領賑不得餓死達百萬有餘、赤匪得乘機其間、生靈浩劫、舉世所無、其貪戾酷虐、比洪水猛獸、大盜巨賊爲尤甚、哀我孑遺、遭此荼毒、豈不較亡國爲更慘、若認斯輩攜殺百萬人之資、運用其金錢萬能手段、到處彌縫、冀達逍遙法外、不予嚴處、則告中國綱紀社會世風人類道德、將均淪亡、即

警視廳與市電爭議

【東京二十七日電通電】東京市電爭議調停委員、從業員側決定、河野平次、山下宇三郎、非淵清行爲委員、市電側委員爲立石局長、齊莊勞働課長、林庶務課長、對此六委員、已于六日午后一時、在警視廳爲召開強制調停委員會之第一日、

政友會開九州大會

【福岡二十六日聯合電】政友會九州大會、二十六日午前十一時、在福岡市大博劇場開會、鈴木總裁、山本前農相、秋田議長、靑木總務、內田宮及其他顧問、本部特派代議士五十名、黨員五千餘名、參集、鈴木總裁演說、午後一時散會、次該劇場與九州劇場開政談演說會

美長官談國際政局

【比特斯堡亨賓夕爾瓦尼亞州】二十六日聯合電】美國國務長官斯齊穆遜氏、二十六日夜、在比特斯堡教區、梅索吉斯特愛貝斯克帕爾教會評議席上、講演世界和平問題、論及以滿洲問題爲中心之國際政局、極力主張不承認由於侵略之結果、即所謂斯齊穆遜原則、

荒木高橋兩相會見 又就重要政策協議

【東京二十六日電通電】荒木陸相會見高橋藏相在預算問題以外、關於左列各項開誠交換意見、

一、國內的及國際的山窮水盡之日本更生策、

一、應如何開發滿洲國、

一、聯盟及國際關係、應如何打開、

一、自財政問題觀之、彪大之新規要求、應如何處理、

一、對俄對華政策之更新、

關於上項、因尙未達結論、故更擬會見、俟得結論後、對齋藤總理亦有所進言、認眞講求非常時日本之匡救策

日貨對美輸入激增 美國火柴業者等陳情

【華盛頓二十五日聯合電】在二十五日財務部關稅局當局關於日本品輸入激增當業者之聽聞會、聽受火柴業者之陳情、代表者謂日本火柴業界、與瑞典火柴大王克勒伊凱爾氏逝世同時、脫離瑞典火柴托辣斯麾下、因滿兌關係、乘機向美國市場盛行投賣、其價值之低廉、美國當業者、終不能與之競爭、此外因日本及諸威魚類鑵頭輸入激增、亦感一大威脅、漁業家代表向政府陳述關於防止外國製魚類鑵頭之輸入、如不即時講求何等措置、則美國鑵頭業者、除完全消滅外、別無他途、

日軍部之強硬要求 明年度預算案問題

【東京二十七日電通電】以滿洲事件費、兵備改善費爲中心之陸海軍預算、爲編製全預算上最困難之關門、大藏省將以何等態度臨之、是現內閣當面之重大問題、據主計局略告査定之數目、擬將軍部新要求額六億餘圓減至半額、高橋藏相對此之查定、將施何等政治的考慮、殊屬饒有興味、由一般觀測、經高橋與軍部大臣間今後數次之會見不免有相當之曲折、至陸軍省之要求額、荒木陸相於昨日與高橋會見、謂軍部要求額、可能削減之處已經自動削減、無再削減之餘地、故請鑑現下情勢、承認所提全額等情、表示強硬的決意於是扣半案恐難實現、高橋藏相、說明財政之現狀、擬和緩軍部要求、不遺餘力、惟政府頗望於秋操以前、決定明年度豫算、似屬困難、

豫鄂皖勦匪區內 農村土地處理條例 三省勦匪總部前日公布

漢口訊云、三省勦匪總部昨日公布『勦匪區內各省農村土地處理條例』共八章六十六條、玆錄全文如次、

第一章通則、

第一條、豫鄂皖三省勦匪總司令部爲興復農村、獎勵農業起見、特制定勦匪區內各省農村土地處理條例、除特別指定之屯田縣區應依屯田條例辦理者外、關於各省農村土地之處理、依該條例行之、

第二條凡經赤匪實行分田之縣或鄉鎭於收復後、爲處理土地及其他不動產所有權之糾紛及辦理一切善後事宜、得設農村興復委員會、

第三條、農村興復委員會、分爲縣農村興復委員會區農村興復委員會鄉或鎭農村興復委員會三種、皆冠以該縣區鄉鎭之名稱、但不必同時設立、

第四條、農村興復委員會依左列各欵組織之、一、縣農村興復委員會以縣長秘書科長及各區代表一人爲委員、以縣長爲主席、二、區農村興復委員會、以區長及各鄉鎭代表一人爲委員、區長爲主席、三、鄉或鎭農村興復委員會、由縣政府選聘該鄉或鎭之有正當職業、素孚衆望者五人至七人爲委員、互推一人爲主席、

第五條、農村興復委員會所處理之事項如左、一、關於土地及其他不動產所有權之爭執事項、二、關於被毀壞之經界整理事項、三、關於所有權未確定及無主土地之代行管理或官有荒地之管理事項、四、關於土地耕佃之分配事項、五、關於提倡農村合作社事項、六、關於準備徵收地稅事項、七、關於農民債務之清理事項、八、

第六條、未被匪患之各縣中爲謀農村經濟之健全、及預防赤匪之煽惑起見、得依第四條之規定組織委員會處理前條第五第六第七各欵事項但須稱爲農村委員會、以示區別、

第七條農村興復委員會之處理事項、先由鄉或鎭農村興復委員會決定、鄉或鎭農村興復委員會不能決定時、遞取決於區及縣農村興復委員會爲最後之決定仍將所決定之辦法及理由、呈報省政府備核、

第八條、凡未設區及農村興復委員會之區域、其最後之決定由縣政府執行之、並依前條之規定辦理

第九條、農村興復委員會依第二章第三章及第四章規定、於所轄區域內將所有權業經確定之土地發還原主及所有權未經確定或無主土地及官有荒地導各區域內之自耕農佃農業主分配耕佃辦理完竣後、應即指共同組織農村利用合作社其章程另定之、

第十條、農村興復委員會依第四章之規定所管理之土地農產物、及出租賃金、俟各該區域內農村利用合作社成立後、應全部移交該合作社管理

第二章所有權之確定、

第十一條、農村興復委員會處理被匪分散之田地、及其他不動產所引起之糾紛、一律以發還原主確定其所有權爲原則

第十二條凡被赤匪分散而經界未毀之田地業主皆出其原有契據經鄉或鎭農村興復委員會審查屬實者應令業主呈報地價及稅額、轉報區及縣農村興復委員會、前項審査期間、自接受業主告出契據之日起、得不逾十五日、

第十三條、縣農村興復委員會接據鄉或鎭農村興復委員會條之報提後、應爲假登記並於一星期內、擬案公告之、經過一個月後無人提出異議者、即爲所有權之登記、並換給管業證書、假登記簿式及登記簿式另定之、前項登記得徵收其地價千分之五登記費前項證書由地在一畝以下者、徵收二角十畝以上者、徵收五角、五十畝以上者徵收一元、

第十四條、凡被赤匪分界而界經未毀之田地、若原契遺失或被焚毀者、原業主得開具畝數坐落界址、由本鄉鎭或鄰鄉鎭農村興復委員會之委員二人以上之保證出具書狀、經所管之鄉或鎭農村興復委員會、審查屬實者、應令業主呈報地價及稅額轉報農村興復委員會核定之、前項之保證、在農村合作社已經成立之區域、應由合作社保證之、

第十五條、縣農村興復委員會核回條之報告認爲屬實者應先爲假登記、並隨時公告之經過三個月後無人提出異議、即爲所有權之登記、並給予管業證書前項登記及證書徵收費用、查照第十三條辦理、(未完)

藥到 吉各青
專治 速効 頭痛·神經痛 頭暈·經痛
四包入金貳角
總發售處、大連市信濃町四四 日本橋藥局
招募各埠

世界珍聞及其他……

蛇 具六種覺官
英京巴納脫博士宣稱

倫敦動物園中的鱗介類部管理主任巴納脫博士最近宣稱、蛇類有第六種的覺官、他說蛇類身體、緊貼於地面、行動時、途中如果有一塊石頭、或是一棵比較茂盛的草、即足以阻碍它們的視線、因為它們的兩隻眼睛、離地不過一二寸、這樣子、它們就成了『閉眼瞎子』了、那末、它們用什麼方法來辨識方向呢？造物是如此的神秘、使天賦蛇類以第六種的覺官、以補雙目之不足、蛇的口內、不是有叉狀的舌頭麼？無論在何時何地、不管前邊有沒有東西、它們老是把那條舌頭、不停的伸出捲進、在舌頭的上面、天生有一種腺、此腺不斷的分泌一種液體、時常使舌頭濕潤、蛇類把這條濕透的舌頭、搖伸於空氣中、就可以代替兩隻眼睛來認識方向了、濕的蛇舌、何故能辨方向、其理由是很簡單的、現在可以用一件事來證明、童子軍在野外、當他們要辨認風之方向時、即用舌將手指舐濕、把手指伸起在空氣中、當你要試驗一隻手電燈的蓄電池時、你也是用舌頭去舐電池的末端的、

世界最古國家之復活

日內瓦函云、英吉利代管國『伊拉克國』、為世界最古之國家也、羅馬暴王時代、即有史乘可考、現由英國放棄、恢復獨立完全自由、於十月三日、正式加入國際聯盟為會員國之一、國聯行政院、並派委員重行劃定伊拉克與敘利亞之邊境、伊拉克國代表、在眾歡迎中加入國聯之座席、即以莊嚴儀式舉行就席典禮、據考亞拉伯國家之為國聯會員者、當以伊拉克為嚆矢云、

梁財神之謎
有錢耶無錢耶 撲朔迷離令人難測
同財部派員赴漢謁蔣

南京函云、梁作友十七晨同財部派員溫梁、同赴漢謁蔣、尚留祕書李某與同來之店夥張某、據張談梁確有錢、梁在哈有藥粉廠、在龍口有錢莊、有礦廠、張並云、聞礦廠同事、謂梁欺騙、決無是事、但梁欵確有多少、其來京報効動機、與財部如何接洽、渠亦不甚悉、

又特訊、在此國難嚴重期間財政適無辦法之際、而有一突如其來毀家紓難之梁作友、來京捐助三千萬元之鉅金、孰聞此言不為狂喜、孰見此人不致崇敬、本報之所以見重於世者即為素重事實、今記者對梁消息之報告、竟不能斷定其虛實、恧滋然恧、故詳述其經過、乞閱者詳審焉、

來京經過 初梁之來京也、首出其呈韓復榘之呈文明言願助政府三千萬、夫以文呈官廳、則非兒戲可比、況梁之來京也、由縣而省、由省而中央、財部派科長為招待、其重視梁者亦至、而謂梁為無是欵者、豈足信耶、且記者數見梁、記者雖不敢謂善觀人、然梁不但非尋常鄉人、并非尋常商人、且非尋常政客、其發言論事、俱有條理、如張靜江、王太甚、皆當世名人、梁皆曾往訪之、張王對梁欵、雖未確斷其有無、但俱稱梁人為奇人、事為奇事、記者對梁欵、固未敢必其有無、但梁對記者所言、始終為有欵、而并無若何破綻可以證其為荒誕者、

方各懷疑 至昨則正氣社發表韓復榘代表唐襄談話、稱韓并未見梁、皆由民廳長好奇、為言於韓、韓乃輾轉紹介蔣伯誠、而蔣為電軍何財宋、即召之來京、而據黃縣縣長查稱、梁并非黃縣殷商、唐言必有所據、而大道社則更稱其據查梁在黃縣、僅有田數畝、至此、素信梁者、遂亦不能無疑、梁近日不甚見客、

說明三點 記者以此事關係中外聽聞、乃於晚十一時至中央飯店訪梁、強而後見、詢以所傳諸說、(一)傳梁欵十三日已滙到六百萬、(二)傳梁十五晚將離京他去、(三)向中政會索回撲滿計劃之用意、梁俱為一一解答、且言時聲色甚壯、(一)欵已滙寄在途、但到六百萬元未確、惟最短期內、即有一批可到、全數兩個月滙齊、所言如前未變、(二)一時決不離京、如謂當晚離京、更有事實可證、不必渠言、請看事實而其當晚離京與否也、(三)向中政會索回節約計畫、渠原係草稿、擬印出廣徵意見於眾、而未知可否能行、故先送中央黨部、請為審核、預定兩三日即求發還、今已過期、故向中央索回付印、事既聲明在前、索回實無足異、至對外間傳言其欵、是有是無、渠一概皆不置辯、蓋言其有欵者、渠欵實尚未到、言之反失信用、言其無欵者、渠無神經病、又非發瘋顛、何必如此誑人、并誑世界、并謂是有是無此時皆不必問渠、且待事實證明、渠所不願見客者以此、信者謂其有、不信者謂其無、於渠皆無所損

不計毀譽 不計毀譽 渠來非求名利、於人疑信毀譽、固絕所不計、亦絕對不辯、謂將來自有事實證明、此時謂渠有欵、欵尚未到、何以信人、謂渠無欵、渠確有欵、且不久即到、安能變更事實、果言如此斬釘截鐵、若謂梁欵為無、則理所未可、若言梁欵是有、則迄今梁欵未到、又不能有所證明、且昨(十四)盛傳梁晚夜車、即將離京、記者臨夜特為此事、至中央飯店、探詢、據賬房中人云、梁離京事、並無所聞、梁刻仍住店如舊、

何必借錢 至其店賬則係由財部招待、梁到店時、財部即為先付洋二百元、至今計欵約尚有餘、但梁在賬房借去洋有一百八十元、亦財部招待允可借給、梁借此欵、皆十元念元、送給人用、梁亦不言、此荼房為梁送信者言之、每日致梁電報函件甚多、內容具不詳、悉惟前日(十三)中央銀行、有一函致梁、有人詢梁是否滙欵到否、梁漫應曰然、其函梁藏甚秘、故傳欵到六百萬者、或即出此、後有人詢梁、欵果到否、梁又否認其事、至傳賬房向梁索房金、並無其事、蓋房金既有財部招待、當然不向梁索、惟因梁借欵、財部允再送二百元來、尚未送到、故賬房對梁借欵、在財部欵未送到前、不無予以限制、此昨日(十四)情形、至梁欵之有無、必待事實來證則惟(一)梁欵交到銀行、即證明梁欵是有(二)梁出中央飯店而無欵、則證明梁欵是無、此時無論對梁信與不信、皆不能作肯定斷語、傳言傳疑、大樣亦僅有數天、不能長到迷離而不變也、

英京成立戒酒醫院

倫敦函云、英京國民戒酒醫院之新屋、近甫告成、其建築費大都捐自殷蘇爾家、故新屋命名殷蘇爾紀念堂、西薩繆爾殷蘇爾之姊、亦為一八七三年創設該醫院之發起人、該醫院董事原定本月二十七日舉行新屋落成禮、今因殷蘇爾兄弟二人被美國控訴侵用公司賬欵、世人屬目、故落成禮已無期展緩舉行、

羅馬古代官報 雲石一條出土

羅馬電云、搜求古物隊在、羅馬古港沉斯蒂亞地方掘出雲石一長條、上有文字五十行紀公元第一世紀亞台魯斯帝在位時之時事、該隊領袖加爾柴教授、現信此石乃羅馬古代官報之片段、現望續得他石、則可考知蒂亞斯時代之歷史與風俗云、

金字塔下慘劇
跌斃著名探險家

埃京開羅電云、南(名)赫特龍姆(姓)氏、係德美兩國合組探險團團員之一、蘭氏前曾作攀登喜馬拉雅山南嘎巴爾龍峯之企圖、頃返歐洲、道出此間、作金字塔之遊、蘭氏見奇塞大金字塔、不覺技癢、謀採升塔顛、不意失足墜地而斃、按南嘎巴爾龍峯、高度在八千米達左右、而金字塔、則高僅一百五十米達、蘭氏不死於彼、而死於此、誠所謂死不得其所云、

越南幼君舉行登基典禮
龍袍冕旒儼如戲台上之皇帝

安南函云、十月一日、為安南新王保大、舉行登極典禮、事前籌備、極為隆重、屆期午前六時、滿朝文武、群集太和殿行禮、法國總督巴士基氏、率中圻北圻兩使、及高級軍政長官、着大禮服、恭與儀典、先向新王致詞、越王以法語致答詞畢、全體廷臣及皇族如儀覲拜、是日越王身穿中國舊式龍袍、手執玉圭、頭戴冕旒、端坐龍椅、儼然如戲台上之皇帝、各安南朝臣悉穿朝服分蟒袍海水等級、執笏排列兩階、向越王行朝覲禮、一切悉如漢制、惟不呼萬歲而已、行禮既畢、越王駕至私邸、向攝政王請安、即日在王宮設宴慶祝、巴督亦設宴慶賀、至午後、中圻民衆代表會、法國利益會、會長會董、齊至王宮觀見慶賀並赴巴督之宴、除法國官吏外全部廷臣皇族親王均與焉、

○　○　○

燕京拳故
糖葫蘆考

燕都承蒙古遺風、頗嗜酥酪之食、世說載、南人至北不慣乳酪、則其來亦久矣、今通衢間有奶茶館、即專售此類食品者、所製奶餅、味酢而臭羶、北人以為珍味、而南人多見之蹙額、蓋南北食性之殊、亘數千年未能融貫、明因元俗、食品尚多采自塞外、宸垣識略云、前明冬至賜百官甜食一盒、凡七種、一松子海哩鰧、鄉以偉日、曆字諸字書不載、今亦不識海哩鰧為何物、蓋緣元人語也、又戒庵漫筆載前明四月八日賜百官午門外食不落夾、落夾者、亦元人語、或云粽子、或云即今餑餑字、似尤近之、餑餑者、乃麥食之通稱也、至如滿洲食品今猶盛行者、則薩齊瑪是、其物以冰糖奶油合白麵為之、形如糯米、用石灰木烘爐烤熟、遂成方塊、甜膩可食、芙蓉糕與薩齊瑪同、但面有紅糖、艷如芙蓉耳、是二者、皆無湩酪之味、雖南人亦克欣賞、然吾以價廉而味雋者、尤莫如冰糖葫蘆、法以竹籤貫蒲陶山藥海棠果山裡紅勃臍胡桃等物、蘸以冰糖、甜脆而涼、冬夜食之頗能爽口、北方冬季非盛熾爐火不暖、故宜常食涼物、以潤心肺、其在關外、則夜啖西瓜、都中多以生蘿蔔代之、潔白多汁、冷沁臟府、雖貧人皆得飫其味、

西歐使節獅吼醋紀

平訊、歐西某使節、駐華有年、羨東方女性美、納燕趙佳人二為小星、密藏金屋、讓於一夫一妻之律例、不便使夫人知也、夫人年近五十、有碎於站增開、言詞多鋒厲、暴動尤潑辣、閫以內之金毛獅也、漸知公使所為、醋性勃發、怒不可遏、公使亟召兩妾來、跪拜泥首以謝之、恙悚不可名狀、夫人喜二妾性馴、易於就範也、回嗔作笑、賚予衣料及金鐲數事、為見面禮、並許之留、唯別與公使密訂二約、(一)不許將妾攜歸西國、(二)倘夫人先謝世、公使須效同命之鴛鴦、自殺以殉、公使皆點首、一場風波、始告平息、會不日夫人病、即予公使以勃郎林、藉作病歿時同死準備、諄諄然以勿背盟為囑、直至夫人病愈後、公使槍始離身、然已得一捏把汗矣、此條看似極難、實則死者安能復起而强迫生者履行、第不解强悍如夫人、曷締此掩耳盜鈴之約、並深信公使而不疑耳、雖然此一幕滑稽劇、因已傳遍於交民巷矣

歐洲學佛之狂熱
將開佛學講演大會

曩者中國太虛法師曾應英庭之聘、遍歷歐洲各國、宣傳佛教、頗受一般朝野人士所信仰、其時若英之倫敦、德之柏林、法之巴黎、各大都邑間、風起雲湧、紛紛有佛學研究會之組織、入會者非常踴躍、據最近調查、全歐共有七八萬人、其狂熱可見一班、會中以研究佛學為主、凡對於釋氏經典、以及靈魂輪迴之說、多所詮解、亦多所發明、每月開會一次、聽者甚衆、近有英人迦司脫氏、以會員名義親往印度實地考察、至迦河畔見佛像之巍峨、俺嗟寺中視經藏之豐富、莫不心為折服、嘆為世界宗教傳播最廣信仰最大之發祥地云、

革命的結婚宣言
山西介休縣

最近由山西介休縣寄來一份「實行同居宣言」、這雖是寄給記者的、但記者却願公之大衆、共同一讀、以下便是他們的原文、祇有括弧中的字、是記者讀後疑惑是筆誤而改正的、

▲革命志士任天俠任豔俠實行同居宣言

一十三二年十月一號這天、天俠、豔俠、就在介休縣城內北助巷園門巷一號和寬巷十號當同諸親友誼革命同志、開始（戀愛最後的同居典禮、本來這種繁文縟(縟)節、是不應該再被我們時代青年而沿用、我倆知當這國是日急、應按革命的經濟手續、向政府備案、交換結婚證書、便可直接共同生活、這是何等簡便而革命化？但在我倆戀愛的過程上是另有一個背景存在、也就是這張同居宣言的所以產生了、我倆愛情的種子、在很早以前已經發生、纔而因天俠—以下簡稱天—投筆從軍、參加北伐、南征北蕩、馬不停蹄、愛情未免也就隔閡起來、真得豔女貞守如鐵、非天不嫁、一直到一九三〇年、天二次隨軍東出潼關、不幸功敗垂成、飄流南下、（未完）

▲勘誤● 廿六日本欄「西班牙葡萄牙影業蕭條」稿之後空白處脫落「千金亭考」之題目四字合亟更正

急告!!
決定大減價 勿失此良機
高級索納爾手提留聲機

特別實價發售 金拾六圓

特別實價發售 金拾八圓

特長 上之兩種唱機。均為最小巧。最輕便之最新式型。携帶旅行至為便利。且外表優秀。機件堅牢。發音清朗。獨具特長。無美不備。洵非他品所能企及。可稱物美價廉。

上之兩種唱機、於本地某商店、已經定價金參拾五圓出售、而敝店為酬答顧主起見、特犧牲血本、減至最低實價發售、但限於壹百具為止、請駕早臨參觀試聽、一較優劣、不勝歡迎

並各種優秀唱片減價發售

總經理 大連市伊勢町 田中蓄音器店 電話七八四二番 唱片部電話二一四一五番

販賣店 大連市小崗子露天市西三區八二 福成永

十錢均一陶器

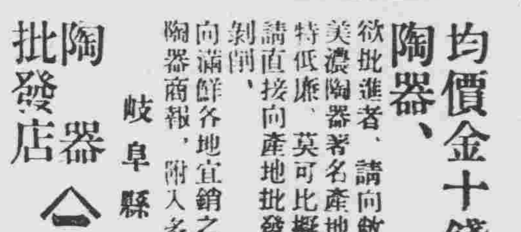

均價金十錢、銷於滿洲之陶器、

欲批進者、請向敝店訂購、本地自古以來為美濃陶器著名產地、且為大集散地、故價格特低廉、莫可比擬、嘖有定評、請直接向產地批發店訂購、免受中間商人之剝削、向滿鮮各地宜銷之各種商品、庫存豐富、另備陶器商報、附入多數現物之寫眞、函索即贈

岐阜縣多治見町 陶器批發店 田中一郎商店 電話七〇番 振替名古屋四一九二番

牛飯罐詰

無鍋可煮新式罐頭品

用途 甜味可口的肉醬飯、裝量一人可飽、當作登山、遠足、露營、及其他旅行用、野外操練用、實屬理想的罐頭品

使用法 首扯開包皮、搞下罐底所備加熱器、拉起三脚、點着燈頭之火、置罐於其上、煮約二十分鐘後、扯開罐帶開蓋、便可嚐用、再於煮前、可在罐蓋開一小孔、絕無氣塞爆發之虞

罐頭品 牛醬飯 松茸飯 海螺飯 紅小豆飯 洋式鷄丁飯 火腿燴丁飯

招待特約店

廣島市千田町 御幸罐詰合名會社

志水祿之助商店

MADE IN JAPAN　日本

各種美術陶磁器製造販賣業

名古屋市中區西苑町 志水祿之助商店 電話中二三七四番

奉送型錄

滿洲國陳列所 在奉天輸入組合內名古屋優良商品販賣所陳列品特請參觀

藤銀商店

マルトウ 藤牌醬菜與海味類

茄子辛子漬 日本漬 福神漬 翁漬 壽漬 朝日漬 山葵漬 椒漬 紅生薑漬 海苔佃煮 花京味噌 鰹粕漬 守口漬 雲丹 愛知鯛 名産このわた（海參腸） 其他海味下酒類各種

瓶裝…罐裝…樽裝

登錄商標

酒—啤酒可口的時令的下酒物

營業所 名古屋市禰宜町二丁目 電話西局二七三八番 振替口座名古屋一一九番

工場 名古屋市江西町二丁目 電話西局三五二一番

如有交易上之問訊即贈送商報至詳細內容請照會奉天輸入組合內名古屋優良品紹介所可以

卸問屋 蓄音器 レコード

贈送型錄

各社品批發零賣專門

名古屋市中區住吉町二

アイチ蓄音器商會

電話中一四六一番 振替名古屋一七一三八番

本欄廣告 獨家經手 名古屋廣小路本町角 中外通信社 （其・八）

俄決請滿洲派駐 莫斯科總領事

【莫斯科二十六日電通電】蘇聯之對滿政策、逐漸積極化、頃決定容許在莫斯科駐劄滿洲國總領事、當可不久實現、此不啻蘇聯明其承認滿洲國之態度。

鶴見秘書等赴連

全權府秘書鶴見及栗原書記官、爲迎接出淵駐美大使計、已于廿六日夜十時四十分、乘車赴大連云、

赴日教育 視察團行踪

【新京專訊】滿洲國日本教育視察團一行、決于二十八日由東京出發、二十九、三十兩日、視察京都、三十一日視察大阪、十一月一、二兩日、視察廣島、預定三日由下關乘輪歸國、大約五六日可抵新京云。

省署預算 尚未確定

關於奉天省公署明年度預算、現在尚未確定、大概仍與本年(大同元年)度預算相同、已由省公署、向政府當局請示中云。

新制警分着靴鞋

瀋陽警察廳、製發新制服、已由第四第八第九十十一等署易着、並聞新制服易着後、保安行政警則着黃鞋、交通騎警則着黃靴、以資整齊云、

東邊郵政 恢復在卽

奉天郵務管理局長白錫澤、以滿日兩軍出動、討代東邊一帶賊匪、節節勝利、業將通桓鄉柳金等縣次第克復、所有各該縣郵務、應立卽恢復、以便商民、而利政務、乃由局派委局長郵員差役多人、卽日前赴各該縣將郵局恢復通郵云。

海滿日僑問題 山崎領事苦心孤詣

莫斯科二十五日電、據駐滿洲里蘇聯領事蘇密爾諸夫來電、關於日僑退去問題、爲使其退去進捗計、華側交涉員代理、旅團長、及蘇聯蘇領事等、已于二十四日往訪日山崎領事、大經協議、結果山崎領事以婦女一百二十八人、男子二十八人、作成人名表、手交於蘇聯書記生、轉交旅長及交涉日代表、由旅長再轉交諸駐海拉爾之蘇炳文、請求回訓、俟接到回訓後答覆、該人名表中、包含日領事館館員、及滿洲國機關日人等家眷、至海拉爾札蘭諾爾及其他各地之日僑人名表、亦均由山崎領事經蘇領事及華側交涉員、手交於華側、山崎領事、當該會見時、向蘇聯領事依賴傳達、並略謂當俟日僑婦女等退去、並現被逮捕之日人問題完全解決後、余亦可以退去、尚乞蘇領今後亦繼續與以援助云云、此外要求該地日僑所要被服、卽男子防寒外套、手套、長靴、帽子等各二十八人份、及毛布二百六十枚云。

武藤大將 前往旅大

關東長官武藤大將、于二十七日午後一時四十分、搭乘南滿路急行車、率同幕僚前往旅大方面。

日飛機翔勸蘇炳文歸順 反受射擊卽爆擊

【齊齊哈爾二十七日電通電】携帶歸順勸告書、向海拉爾飛翔之日飛機(當所中尉荒非少尉搭乘)翔抵札蘭屯時、突受蘇炳文軍之射擊、該飛機爲正當防衛計、卽加爆擊、予以甚大脅威、俟投擲該歸順勸告書後、返回齊齊哈爾、日軍部以蘇炳文一方提議和平交涉、一方敢出如此態度、甚爲憤慨、似已決意、除採取最後手段外、另無良策云。

東邊警備隊 將重新佈置

東邊刀匪、經日滿軍隊痛剿、已不成軍、紛紛潰退、匪區治安、業將逐次恢復、聞省公署對東邊各縣警備隊之防區、將重新佈置、刻正籌備中云、

警務廳令各縣 速造戶口表

奉天警務廳、前因設法清匪、用保治安起見、曾通令各縣清查戶口、現有數月、尚未呈報、爲此於二十六日通令各縣警務局、催速造戶口表呈報來廳、不得任意玩延云。

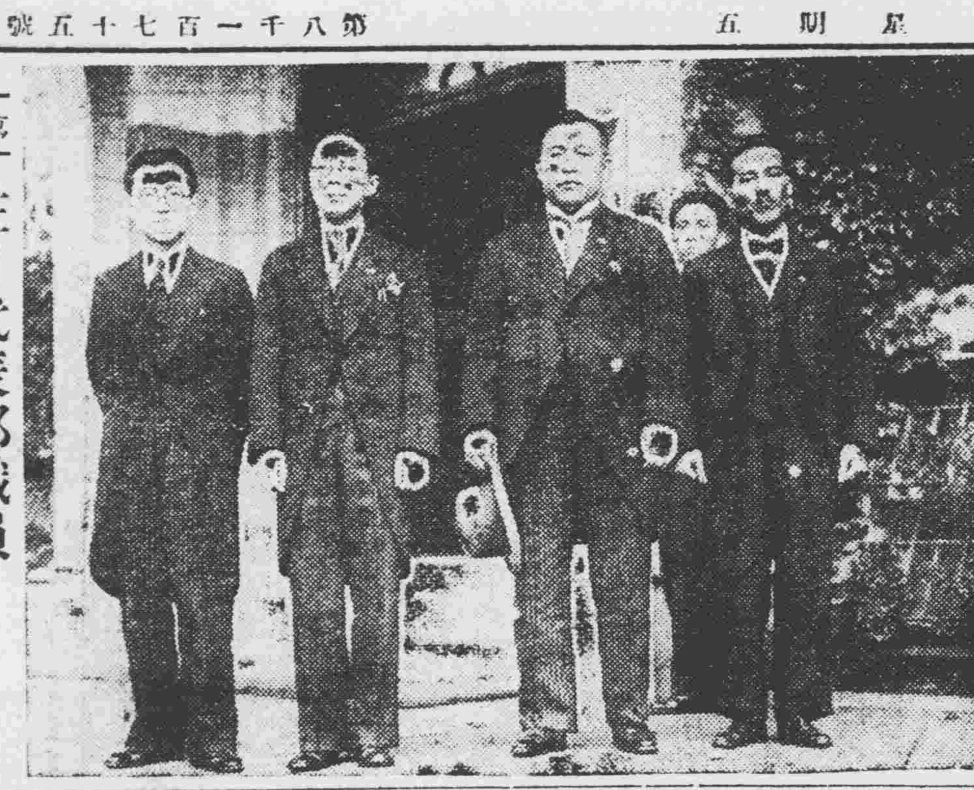

一寫眞一 駐日代表部職員

(由右向左)、福島事務官、大迫參事官、鮑代表、鮑秘書……在代表部正門攝影

省署慎重人員保証

省長臧奉久、以各機關人員均有商舖保証、而商保不時荒閉、應卽核對、以昭慎重、乃通令各機關遵照、對人員商保每一月對照一次云、

警察廳調查 貧民生活

瀋陽警察廳、現以各署境內居住之孤苦不能自給貧戶、每月應納之電燈清潔等費、已准免納、以示優恤、惟事屬公家收入、未便籠統辦理、爰於廿六日、飭屬各署、將各貧戶生活情況、調查報廳、以憑考核云、

瀋陽縣將設立 金融組合

新任瀋陽縣長諸桂恒、現爲發展縣境內商工業起見、擬設立金融組合、其資本請省公署轉向奉天中央銀行分行、低利借貸、刻正進行一切、最近卽可實現云。

瀋水小新聞

一違禁被捕一

城西某屯農民馬長春、於二十六日上午七時餘、赶駕大車來城售賣糧石、惟內中附有違禁物、行抵中途、被警瞥見、卽將補獲帶往警所罰辦云、

一保護公廁一

奉天市政公署、因市埠各處公廁、已由署招商標修、業已告成、惟據報告市經修整之後、又復有人破壞、殊非慎重公物之道、乃函瀋陽警察廳飭警妥加保護云、

一父捉女姦一

太東關下頭水柵欄北、住戶楊少先、其妻李氏、有女名小環子、十八歲、性極淫蕩、與比鄰富姓子有姦、楊某早已偵知、屢欲拿獲、以期懲戒、二十六日下午、其女又與富姓子在大東邊門外黃土坑某姓家幽會、楊某查知、前往拿獲、將女毒打、經人勸解、令富姓子跪地叩頭、請罪始去云、

男女嫌疑犯被捕

警察廳偵緝隊偵緝員黃銘恩、於日前二十四日晚出動時行至小西關盛京飯店、當卽入內搜查、及至七十二號屋時、見有住客二人、一男一女、詢其姓名、則稱爲黃煥章、女者爲黃劉氏、自稱爲夫婦、該員以其形跡可疑、乃卽帶隊、經詢之結果、該女者、係曾在海城金紅堂爲妓女、名順喜、其男人黃銘恩係爲遊客、因二人情熱、故相偕來奉、係該妓意欲隨其從良度日、但以生活維艱、仍擬令該妓爲娼、其黃煥章則亦謀一枝之棲、以便其同蓄積錢財、準備將來度日、當經該隊長張忠臣、既已領其從良、緣何又擬令其入娼、且其中是否拐帶、或有其他情形、當卽備文呈送警廳辦理察云、

各署隊夫役 不得私自開除

瀋陽警察廳、近查各署隊、所雇之夫役、時有任意開除情事、殊屬非是、昨特通令各署

一請緝髮妻一

大南關下頭藥王廟胡同、住戶尤俊三之妻吳氏、年三十歲、於二十五日、因與家人口角、出外未歸、尤某當於二十七日報告分所、請爲查找云、

一誘拐村姑一

二十六日下午二時許、小北關五署望北樓警察分所巡警守望之際、見有男女二人、行爲不正、進前攔住、詰問支離、遂帶分所詳訊、女子係城北大灘台子人、年十九歲、被該人誘拐來城、男子供認、名苑連文、年二十九歲、拐帶該女不諱、當送交分署究辦云、

一挖土受傷一

城北二台子黃土嶺下坡、廿六日下午、有西范家坟村人王永信、前往挖取黃土、正在用具挖取之時、忽由土陵下大土一塊、正打王某頭上、受傷甚重、滿臉血跡、後由家人抬送城內醫治、性命非常危險云、

一杜子何往一

小北關永興里內、住戶魏姓家、其二子名柱子、年八歲、於二十六日、與鄰兒在街玩耍、至晚未歸、不知何往、家人四出尋找、至二十七日上午、仍無下落云、

一售花倒霉一

廿七日上午九時、小東城門外魚市北頭、有售菊花販劉某者、推車給北關送菊花十五盆、行抵順城街、不愼翻倒、花盆墜地、將花完全摔壞、盆亦均紛碎、自認倒霉而去云、

一發現男屍一

大西關什字街南之工夫市、於二十六日晨、忽發現男屍一具、年約三十餘歲、衣服襤褸、爲一黑籍中人、當經該管分所報告地方法院檢察廳、派員前往檢驗云、

通化縣長蘇斯民 就任式盛極一時

通化縣長蘇斯民、于廿五日舉行就任式、曾誌本報、茲據續訊、是日市內各商戶、均揭日滿兩國國旗、縣公署門前、揭揚滿洲國大旗兩面、公安隊巡行市內、嚴重警戒、日軍服部□團長、率幕僚受沿道小學生之熱烈歡迎、十時許行抵縣公署、由指導員張某及佐藤兩人領導、入室稍憩、此外廖文隊長、傅支隊長、王公安隊長、農務商務會長、闞參□隊長、以及其他來賓前後到場、至定刻午前十時半、振鈴開會、兒童奏樂、放爆竹、揭滿洲國旗、對國旗行三鞠躬禮、來賓與縣長致禮、新任縣長蘇斯民答詞、服部□團長致祝辭、廖支隊長亦致祝辭、縣長演說、市民代表鄧某祝辭、縣長發聲唱和滿洲國萬歲三次、由來賓發聲三唱縣長萬歲、旋卽撮影、宴會、又奉天省警備司令于芷山、是日爲慰問前線之日軍計、乘飛機赴通化、列席該就任式典、廿六日開市民大會、由縣長致施政方針演說、其呈盛況云。

民政部卽規定 各縣政費標準

【新京專訊】民政部以各省地方政費、旣由中央發給、而各縣範圍不同、不能不分別等級、規定數目、以作標準、現特製就奉吉黑各省應領額數明細表、對於行政經費、官吏俸給均加規定、該表業提交于計處、通過後卽可公佈云。

鞏固外防 擴充軍警額數

頃聞當局因各縣匪患多半肅清、地方漸次安堵、現在計畫將外縣駐防軍警額數、加以擴充、限於十一月十五日以前、將額添齊、不得由長官私吃空額云。

駐防軍 勦匪勝利

【三岔河】駐防本驛洮遼警備陸軍騎兵第四支隊司令王永清、自本年六月間鎮守斯土以來、迄今數月、民得安枕、忽於本月間由松花江南竄來東北軍第八旅、及糾合匪首黑龍江、交的寬、佔一方、順天打一面等、到處殺燒搶掠、綁票勒贖、無所不爲、王司令接到東西三家子民人報告、當派支隊部副官長冠綽、帶同第二十三團團長楊曉嵐所屬騎兵四連、並抽調第二十二團團長查雲鮮、第二十一團團長孫鴻祿、第十一團亦校團附劉景五等、各帶騎兵一連、隨同出剿、於本月二十日午前十一時、冒雨行至東西三家子、與匪兵相遇、該副官長指揮各團、向匪猛烈攻擊、鏖戰兩晝夜、始將悍匪擊斃一百餘名、傷匪數十名、得獲槍馬甚夥、救回人票三十餘名、生擒各匪、業已梟首、懸掛各村、以儆效尤、並得該匪兵爲第八旅旗幟一面、()旗內書東北邊防救國軍第八旅旅部及張日書籍、全行擊下、該匪被此次痛剿後、不能再事盤據、遂渡江向農安縣界潰逃、是役寇副官長指揮有力、加以各團將士用命、始克臻此、不愧爲人民保障、國家干城云、

小西關廣順金店 白晝被搶 一匪落網嚴訊中

瀋陽警察廳第四署管境、小西關大街廣順金店、於二十七日上午九時許、突有顧客三人闖入屋內、聲稱要買金鐲等首飾、當櫃夥取貨時、突有一人由腰間掏出手槍、迫令櫃夥等不准聲張、二人把住大門、當卽搶去金手鐲十三個、金鈕子一付、包金手鐲一付、包金手鐲一付、搶畢卽外出逃竄、及匪等向西逃走時、當由櫃夥外出報告、值崗警察由警士等鳴笛尾隨追緝、除內中二匪見事不佳、乘坐洋車潛逃外、一匪逃至祠堂分所境界、被警士王志强卽時捕獲、當卽帶署訊辦、據供、該匪名程翠山、現年三十一歲、新民縣人、並認結夥强搶不諱、因所搶之物品錢財悉由已逃之二匪搶去、現四署署長劉連瑞、正在趕緝追究中

交通部將在哈埠 設立輪船會社 資本金定二千萬元

員、亦均參加云、

據關係方面消息、交通部鑒于松花江、爲北滿最有力之水路交通、現在所有之數十輪船會社、向以所有船隻在江上通航競爭、茲爲統制便利起見、擬將此數十之輪船會社、聯合一起、組織一大輪船會社、資本金定爲二千萬元、明春解凍後、卽可實現云。

教育局召開 學務會議

【營口】縣教育局長、頃奉教育廳令、現爲整頓各縣學務起見、特通令各縣教育局、召開學務會議、討論進行方針、縣教局奉令後、現正籌備開會事宜、聞此次會議本埠各中小學校校長、及各教員、亦均參加云、

司法部調委 瀋地檢長

瀋陽地方法院檢察廳廳長周鴻鈞、頃奉司法部訓令、令與奉天高等檢察廳首席檢察官劉炳藻對調、該兩氏奉委後、刻正辦理交代、定于兩三日內接任云、

錦縣請發 卹金照准

奉天省署、現據錦縣各縣長電稱、該縣財務局課長王翰忱、因積勞成疾、竟爾病故、請照例發給卹金等情、聞省府查核照准、發給一卹金現大洋五百元、發給該縣飭令遺族領取云、

文牘拐逃警餉續訊 懸賞通緝

瀋陽警察總隊文牘員劉雪庵、業經拐逃大宗款項各節、已誌本報、現警察廳除飭該隊總隊長楊壽才包款發放全隊警餉外、一方由廳通飭各署隊、上緊追緝、同時由該廳督察長諭飭所屬、凡拿獲逃犯劉雪庵者、償與大洋一千元、知其住所報告者、償與大洋五百元、以期該案早日破獲云。

一師附小設兩校

省立第一師範學校附屬小學、班次甚多、校舍幾不能容、現該校韓主任以一師校附屬民中、同師校遷移、所遺初中宿舍堪充教室、乃將初五十二三四五等級、移入該處教授云、

警察第六分署 捕獲僞造奉票犯

警察第六署向陽街分所長趙雲龍、因探得新車站分駐所界內、遠懷里門牌第八號院內、住戶周永昌、有刷印傳單等不法情事、當於二十七日晨二時、報告該署司法主任劉偉、會同該分所長曾等、前往緝拿、當將周永昌張步雲吳柏振、廚役馮殿祥等、卽時捕獲、並由該居住之屋內、起出油印機一架、並僞造之東三省官銀號匯兌券壹百圓一張者、尚未製造完畢、券樣等若干、當卽帶署究辦中云、

教育廳令各縣 請領學校經費

奉天教育廳、因各縣學校經費業已核就、於二十六日通令各縣教育局、轉知各學校、一律派員來省請領學校經費、以便轉發各教員需用云、

憤於李敦報告書 林鶴皋等擬論駁

滿洲國有志者等、對於國聯李敦報告書第六章、甚爲憤慨、頃決定提出反駁書、現在各地準備中、吉林滿洲國民衆生計會長林鶴皋、巡游各地、蒐集材料、已于廿六日蒞止奉天云

藥店改茶社

【海倫】禁烟局日來對於藥店之名稱、均令改爲茶社、又調查茶社之數目、統計八十餘處、營業均發達、多以婦女爲招待員、以廣招徠、一般纔君子趨之若鶩云、

電局錄用電報生

奉天電信管理局、因各地電報局業務發展、電報員生不敷支配辦公、乃布告招考補充、前日舉行初式、錄取四十餘名、廿七日舉行覆試、錄取後卽行委用云

RADIO 廣播無線

奉天放送局(ZILY) 波長三三三米突

二十八日午後四時起

一、唱盤

一、綫行(金銀行市) 商業通信社

一、講演 市政公署馬鴻彬

一、講演 末定 協和會千靜

遼

一、演藝 唱盤

一、氣象豫報 奉天觀測所

一、新聞 遼寧通信社

一、新聞 朝鮮語五時二十分起

寧財部修訂 銀行兌換券 發行稅法

南京訊云、銀行兌換券發行稅法、前經財部就修正草案呈由行政院咨送立法院審議、業經立法院提出於十月一日二〇四次院會討論、當經決議交付財經兩委會審查、茲錄行政院咨文暨修正條文如次、

行政院咨文爲咨行事、案據財政部呈稱、呈爲修訂銀行兌換券發行稅法、繕具清摺請予轉咨審核公布施行、仰祈鑒核事、竊查銀行兌換券發行稅法、曾於民國二十年八月一日奉國民政府明令公布施行、並於同年八月十二日、奉鈞院抄發條文、令飭遵照各等因、遵卽由部辦備徵收、並令飭各發行銀行、遵照稅率繳納去後、旋據中國交通中南四明中國實業中國通商浙江興業中國墾業中國農工各發行銀行會呈稱、竊奉鈞部訓令內開、依據銀行兌換券發行稅法應規定、繳納發行稅、按四成保證準備數目百分之二五等因、經敝行等會同集議、僉以發行稅影響金融、各銀行擔負担、業經二十年九月十一日前上海銀行公會呈復在案、迄未奉批、事隔經年、災患迭乘、金融枯竭、更逢極點、再科以重稅、直接影響各銀行業務、間接牽動全國金融、若維持調護、倘有不易轉機、若此而引起金融緊縮、其結果有難言者、所有種種困難、迭經推舉代表晉謁面陳、茲再爲鈞部縷陳之、查各國發行徵稅制度、關於政府之收益者小、而關於通貨之調劑者大、如照目前稅率徵收、竊恐金融益形緊縮、反失調劑之實效、而促成外幣之充斥、更就銀行本身言、一二八以來、元氣未復、各業凋敝、無可諱言、正賴金融爲之維護、今若科以重稅、銀行祇可取償于各業、否則必致收縮放款、而市面實受其害、況發行各行、因輔助國庫投資保証準備之債券類皆遵依部定之價格購入、國難遽作、債價狂跌、又經整理積損、尤屬不貲、利益之微、不待明言、惟念鈞部統籌計政、當此國庫奇絀、仝賴開闢稅源、藉資挹注、敝行等素托帡幪、無論如何爲難、苟爲力所能及、自應兼籌並顧、藉効壤流之助、但百分之二五之稅率負担實屬過重、行力斷不能勝、惟有據情環請鈞部、俯恤商艱、顧念民困、復賜考慮、迅賜前定稅率準予減輕、至多不得逾保證準備數百分之一、二五并懇迅賜轉呈行政院咨行立法院改訂稅率、以恤商艱等情前來、查本部前令各銀行上年十二月底所送損益報告、如中國銀行、計純益一百八十三萬七千四百餘元、交通銀行計純益七十八萬七千五百餘元、而此次所徵中國銀行應繳稅額計一百五十三萬五千五百七十四元、交通銀行應繳稅額計六十二萬二千六百九十元、以此相衡、全年純益最大如中交兩行者、已幾盡充繳稅之需、其他更可概見、是該銀行等所稱負擔過重、力不能勝、應請減輕照保証準備數百分之一、二五各節、尙屬實情、所請將銀行兌換券發行稅法第四條原定稅率百分之二五、改爲百分之一、二五、似應准如所請辦理、庶于國庫收益之中、仍寓體恤商艱之意、並查該法其他各條條文、或因詞句稍欠明晰、或因推行不無窒碍、自應按切事理、一併修訂、以期法立令行、不虞扞格、除批示准予轉呈、並應第二十一年度稅款仍照原定稅率繳納外、所有修訂銀行兌換券發行稅法緣由、理合繕具清摺、備文呈請鈞院鑒核、卽乞轉咨立法院審核、呈請公布施行等情、據此、當經提出本院第六十六次會議決議通過、並咨送立法院、除指令外、相應抄檢原件、咨請貴院照審議、此咨立法院

修正案內容(一)凡經特許發行兌換券之銀行、應依發行稅法、完納兌換券發行稅、(二)兌換券發行稅、不分銀元券輔幣券一律完稅、輔幣券以十角爲一元、(三)銀行發行兌換券、應具十足準備金、至少以六成爲現金準備、餘爲保證準備、其現金準備部分得免徵發行稅、(四)凡發行兌換券之銀行、應照財部所定旬報表式、將發行數及現金保證準備各數、分別據實填報、限於十二個月平均計算、(五)兌換券發行稅稅率、定爲百分之一二五徵收、以每一年度開始時、按照上年度之平均數、一次徵收、(六)兌換券發行稅、于每屆會計年度開始時、按照上年度部按旬分別登記後、屆滿一年以十二個月平均計算、(七)應納兌換券發行稅之銀行、接受財部徵收通知書後、由各該銀行於十日內繳由所在地中央銀行代收、掣取收據、并呈報財部查核、(八)銀行如不遵照行稅法完納兌換券發行稅時、財部得撤銷其特許發行權、(九)財部對於銀行所報事項、認爲不確實時、得派員檢查發行帳及準備金帳、如確有隱匿漏報情事、除責令補繳外、并處以五百元以上三千元以下罰金、(十)凡發行兌換券之銀行、對於其他銀行領用兌換券部分應納之稅金、一併繳納、但得向領用銀行收回之、

漢口市府 改組之經過

漢口訊云、漢口市政府、奉命於本日改組、以吳國楨繼任市長、陳希曾繼任市公安局長、茲事醞釀月餘、延未解決者、卽制度之爭權耳、漢口去年原爲特別市、劉文島爲之長、惟武漢隔江對峙、近在咫尺、而形成另一壁壘、於治權頗有隔閡、現在去年以前、鄂省全境皆匪、稅源日絀、政費拮据、驅至省府炊爨之資、亦無所出、故何成濬主持省政時、卽將漢市制度變更、改爲普通市、受省政府之管轄、蓋市稅月收十餘萬、撥歸省府、可資挹注也、惟劉頹年奔走在政治舞臺上、嶄然露頭角、市制變更、劉不欲紆尊降貴、繼此紕筋、故改任劉爲民政廳長、而以何葆華承其之、市府原有財政教育社會三局、均行裁撤、公安局則歸省府直轄、其時吳國楨卽任財政局長、極爲劉所倚畀、劉爲之推轂、改任省府財政廳長、故吳失馬得馬、駸駸乎與劉分庭抗禮矣、而劉氏理民政、碌碌依人、終不愜意、汲汲爲另謀出路、未幾、使德令下、劉欣然放洋、吳感於孤掌難鳴、廢然解職、此均上年事也、本年三月、省政府改組、夏斗寅繼任主席、事前事後、頗有投機政客、欲將漢市恢復舊制、而染指於期者、惟政府與夏、雙方皆以爲未可、蓋制度變遷、出爾反爾、因人而施、徒滋物議、夏蒞任後、委萬發揚爲市長、劉德裕爲公安局長、萬係綏靖公署秘書、有循吏之稱、惟乏發揚蹈厲之氣、劉曾紹軍職、治事極勤、頗爲商民稱頌、至離鄂已久之吳國楨氏、以才識明敏、頗爲財政部長宋子文所垂青、畀以財部總視察員之職、適蔣總司令蒞鄂督師、對於整理地方意見、多所諮詢、吳由首都來鄂、有所啓告、頗蒙激賞、外傳吳將重掌度支、以竟全功、亦有謂其別有所屬者、同時漢口恢復特別市、吳爲市長之風說、甚囂塵上、惟蔣氏對於政治、祇負領導督率之責、而不涉及其他、故外間揣測猜疑之談、均非事實、省府主席夏斗寅氏因吳抱定改革市政之勇氣、迭相訪問、陰吳語氣、頗不惺惺作態、惟先決問題在事權之統一、如市稅、警察指揮權、衛生設備等項、苟能予以充分之執行權、則對於新舊制無所介意、蓋被急於有所表現、而非以抱殉登場爲鵠的者也、夏氏對此、表示容納、同時各方以漢口爲鄂皖豫三省剿匪總部駐在地、軍警在總部監督指揮之下、須有切實聯絡、方收指臂相聯之效、總部副官長陳希曾、前任滬市公安局長、以之兼任漢市公安局長、必能勝任愉快、故本日省府決議、以吳爲市長、陳爲市公安局長、並以用某爲漢口市稅稽徵處處長、此項問題、始告一段落、質言之、制度仍爲普通市、政務上受省府之指導、惟徵收市稅、監督警察、均依吳氏意見辦理也、原任市長萬發揚、將任總部參議、原任公安局長劉德裕、亦因成績優良、省府擬另予調派、此外尙有省府局部改組之風說、謂民建財三廳均將易人云云、則絕對不確、民政廳長朱懷冰、因病一度辭職、經蔣夏挽留後、現已奉令出巡洪湖一帶、建廳長李書成、素無消極之念、月前曾有少數人士、以往日派系之說、攻訐李氏、自蔣蒞漢後、表示用人以人才爲標準、不囿於一隅之見、浮議始息、財廳長沈驂年、因稅源不暢、負担太多、迭商當局物色繼任之人選、亦因溫慰作罷、双十節以後、夏擬實踐前言、親赴各收復匪區、調查吏治及民生疾苦、最近省府迭據派赴各縣調查員報告、地方自紳吏以至團防、自十六年以後、因循委靡、積重難返、馴至擅作威福、魚肉鄉里、亦有誅求無厭、自成風氣、置省府於不顧者、循是不變、不獨匪區善後、深感棘手、卽未經匪擾之地方、亦有江河日下之勢云云、故鄂省肅清赤匪、尙易圖功、而肅清歷年來苛捐雜稅、以及溺職之官吏、其難倍蓰、當局如施以大刀闊斧之手段、除舊布新、應足慰三千萬人民之喁望也、

批示

◎省公署(廿六日)

▲法庫縣村長彭鈞等 呈請爲保留區長梁維新由 批該縣長業經委任李澤生前往接充所請保留應毋庸議

◎實業廳(廿六日)

▲武川定 呈請包銷大嶺石公司礦產由 批查在該商債務未清之先礙難受理仰卽知照

◎商埠局(廿六日)

▲張李氏 呈請建築許可証由 批查南臨自留小胡同核屬相符應予照准

來函更正

貴社十月二十五日出版之報紙新聞欄內載有西安郵政局錄用褻辦一則查錄用褻辦趙蘭生確屬事實但局長非王家楨係八月十六日經本局委任之末廣彥樾迄今并未更調至胡巡員將郵票擅自帶回一節更無其事諒係傳聞之誤相應函請貴社予以更正俾明眞象云云

奉天郵政管理局監察官 戶倉隆人啓

滿蒙總 大連市雲井町二十七番地

商標
森永牛奶糖
經理處 森永東[illegible]洋行 電話 賬房長九〇二三番・華商部九八八四番

新京特別市 另發關防

【新京】民政部臧總長以新京既改爲特別市，一切自應按照規定市制規定辦理，查該市名爲特別市，而關防爲市政府，不叫符，日昨特具呈國務院，請另發特別市關防一顆，市長小官印一顆，並請正式特任金璧東爲新京特別市市長，以符名實云云。

籃球新京隊 大連遠征

【新京】九月二十五日第一次全國運動會之籃球優勝隊新京隊，決赴大連遠征，其比賽對手有大連商業學校、青年會及其他等團體，日內即可出發云。

劉警長 弄槍廢命

【鳳城】警務一分局警長劉萬吉者，年三十許，於十九日因警務局庫存之老抬槍，爲數不小，當局擬從新修理，以備應用，故於是日將所存之抬槍命警士試放，以便修理，斯時劉萬吉即自告奮勇，以顯手法，乃該抬槍存儲日久，鐵銹重重，迨將火藥裝竣後即施按砲手續，未及勾機，槍自走火，更因鐵銹關係，暴力大猛，竟致坐後，劉萬吉被轟當倒，不省人事，且緊靠槍後，傷及小腹，當時即遺溺不止，俟蘇省後，立派人抬至安東，期以救急，良以傷勢太重，延至二十二日一命嗚呼，警務一分局同人等，以其身後蕭條，殊深哀悼，當於二十三日發起追悼以慰靈魂云。

吉省奉令組織 清鄉委員會

【吉林】吉林省公署，于二十五日奉到國務院命令，組織吉林省清鄉委員會，該省于奉令後即日着手施行，委員長爲省長熙洽，副委員長警備司令官吉興，委員爲警務廳長以下多人云云。

糧商風起雲湧 附屬地無空房

【海城】本驛附屬地內之衆華商，向以運輸糧業爲多，故每當夏日，諸糧無市，糧業因之停頓，裁自閉市，以待新秋，現因新糧入市，價又低廉，各商多以此業利便易圖，除舊有糧商蠭起外，尚有多家，新闢居宇，以營是業，致附屬地之房屋，一無餘空云。

夫婦失和動武 妻頭流血生命危

【海城】月之廿日，西門裡住戶王泮溪之女，偕同其婿，去岳家（立子門）串門，因細故小夫妻發生口角，女之伯母勸之不聽，反而動武，結果其夫年富力強，將其妻頭部打傷，其夫見勢不佳，匆匆逃去，其妻因流血過多，生命頗爲危險，現延醫調治救護中。

牛莊城賭風甚盛

【海城】境縣五區牛莊城，自秋初王旅移防，爲匪首林國政（即巡防）卒部佔領，盤踞至今，尚稱平安，惟據可靠消息，該城內賭局林立，通宵達旦，聞一日間竟抽取漁利百元之普，賭風之盛，可以見矣，

警局調查醫生

【鳳城】警務當局近奉上峯命令，將境內之醫生，從事調查，以便甄別，凡醫生之姓名、籍貫、開業之年限，以及醫別性別，並產科牙科等，統須填表具報，俾資考查，警務局奉令後，現已飭令各分所從事調查，何使遺漏，以期其覆云。

長春公學堂 廿週年紀念

【新京】長春公學校，于十一月一日開創立二十週年紀念會，擬於是日八時舉行典禮後，舉開學藝會，更于一、二、三日間，自午前九時迄至午后四時，爲學生成績展覽會，開陳滿洲國學生作品外，并有朝鮮、台灣、樺太等學生成績作品，以及日本大阪方面之作品，該會蒐集材料，極爲廣汎，誠小學校空前所未有之盛大紀念會云。

新台子王貴臣 被匪槍斃

【海城】八區巨村新台子，被匪佔領，盤踞未退等情，已誌各報，玆訊該幫匪首吳海清近又將該村富紳王貴臣者架綁勒逼，因未遂繳洋款，竟在臘蔡堡鎮西接官堡外，將伊槍斃，一般識者聞耗之下，不勝感慨云。

瀋陽紅卍字分會 定期設施粥廠

【海城】海城紅卍字分會函開，謂本年百業仍無起色，秋去冬來，貧民猶多，轉瞬之間，徬徨於飢寒線上之貧民，豈得聊生，本會爲早救此貧民於不死，本年預定於舊曆十月初九日開始施粥，但貧民衆多，需款頗鉅，杯水車薪，難成善舉，因此特函請海城分會協助捐款，共拯無數之飢民，實爲慈感云云。

藏匿鴉片者 按國法沒收

【海城】縣公署自經十月一日起，至十一月十九日止之暫行鴉片收買辦法公佈後，即由縣長特許之鴉片收買人，以相當之價格收買人民所有或特有之鴉片，一般民衆遵章送繳者固不乏人，而頑忽延宕私行隱匿者，亦大有人在，故縣長除在期內，督局催繳外，至逾期未繳仍然觀望者，不論所有或特有者，統按國法沒收，並嚴罰不貸云。

警隊佈告 闢謠

【鳳城】警察大隊長何成獻氏，勇敢絕倫，威聲已久，自擔任市內之治安以來，督飭隊兵，設卡巡哨，井井有條，益以該隊之紀律嚴明，秋毫無犯，於是我城之治安，得以安謐者，皆該隊大隊長維持有方，訓練有素之所致也，何大隊長爲整頓隊兵起見，將其中不良份子立予斥革，以肅警儀，故一般不恥之徒，揑造黑白，不日幾人之譏，即云拐裝潛逃，以致人去亦云，謠言繁興，是以何成獻大隊長爲闢謠起見，特出佈告，俾市民得明眞象，而免故意誹謗，倘有不肖之徒，再造妄言，一經查覺，即予罰辦云。

澈底肅清匪患 組調查委員會

【營口】縣警務局頃奉警務廳命令，略謂現爲澈底肅清胡匪計，各縣小綁匪賊，潛伏地點，及詳確數目，亟應詳細調查，以便派兵痛剿，以資澈底肅清，而靖地方，乃令縣警務局，組織調查委員會，對於境內，匪賊狀況人數，調查具報，以資考核，而便兜剿云。

警署禁止任意 頃倒穢物

【營口】本市警察署白子敬署長，現以市內僻街小巷，商戶每有任意頃倒穢物者，既不雅觀瞻，亦有碍衛生，乃飭各分所，嚴禁任意頃倒穢物，並將指定穢物場，豎立木牌，以便商民頃倒云。

稅局頒到 牌照罰法

【營口】本埠稅捐徵收總局頃奉省垣稅務監督署命開，略謂現以各縣商號，烟酒牌照多有逾期未換，殊屬不合，現經規定，凡酒煙商逾三個末換領牌照者，按五倍處罰，不准各稅局，任意辦罰云。

縣署對法庭 行文用公函

【海城】海城縣公署玆奉司法部令，爲各縣法院分庭，均爲本部直轄，爲劃清權限，該署對該院庭公文應以公函行之云云。

立山驛農商議決 添加鄉團十名

【海城】城北立山驛街，月前編練鄉團，僅十餘人，武裝槍械，雖甚齊整，但以各防關係，實有添加鄉勇之必要，乃於昨（廿二）召集該村之農商首領，在商會會議公決，再添招鄉勇壯丁十名，以厚實力，至槍械餉項，均按地畝攤派，及商民門戶捐等項下籌辦云。

省令硝磺局 規定取締辦法

【海城】本縣硝磺局，頃奉省硝磺總局訓令內開「茲奉警務廳函內，查匪賊所用之彈藥多爲自製，本廳特爲減殺匪勢起見，特規定左列四項取締辦法，

一，暫時嚴禁汴炮之製造，

二，關于硝磺及製造彈藥之一切材料，絕對禁止買賣，

三，現在製造汴炮者，所持之材料，嗣後一律禁止使用，

四，因有不得已情由，欲使用時，須令其領許可証方准動用」

研究會改組 醫藥公會

【營口】本市中西醫藥研究會，殷紹南會長，頃爲擴充範圍，而待現令計，乃經該會幹事等議決，改組營口市中西醫藥公會，具呈縣署，請求備案改組，能否批准，尚難逆料云。

田縣長嚴催租賦

【海倫】縣長樹田柱，以地方經費拮据異常，所有行政，均現無辦法之狀態，各種租賦均屆完納之期，而農人紳戶，迄不完納，乃佈告催納，並限一月一日，如不完清，即加嚴罰辦云。

局長督學 視察各校

【海倫】教育廳局長，趙督學，以各級小學，開課多日，必得詳加視察以資整頓，該局長等日來連袂視察各校，頗爲認眞，各區委員，亦奉令分赴各區視察云。

嗎啡客又死一個

【海倫】農會拐角地方，于十月二十日發現一無名男屍，年三十餘歲，已經法院檢驗，確係打嗎啡癮深而死，當即命其同人（亦打嗎啡者）二人，抬送郊外掩埋，按嗎啡之害人至深且鉅，而本邑年來打嗎啡者，較前倍增，每日各處倒斃者，對於治安殊有莫大之關係，望負治安責者，注意也可。

少婦被慘殺 姦歟？仇歟？

【海城】城南瓦房東太平村農家富戶馬萬伯，一妻一妾，安享福澤，月前爲收邊外荒租事，隻身遠出，家中收刈委之妻妾劉張二氏，現因莊稼上場，她們晝夜經心，惟恐負夫委託，乃於日昨（廿四）晚間，該妾巡視場園，不悉何故，竟被人將頭割掉，週身刀口，遍體流血，慘不忍視，記者按該案禍起蕭牆，變生肘腋，是否因姦不允，抑或夙嫌仇隙，諒不出二者預料之外，究竟如何，詳訪再誌。

騰稅分局易人

【海城】縣境八區騰鰲堡稅捐分局主任劉荊山，奉令調充總局稽查主任，遞遺一席，經總局長曲子毅，調任二區析木城稅捐分局主任張希彬接充，劉張二氏，現已交代清楚，分別到任視事矣，又訊，騰鎮稅捐分局助理員劉毓章，因省方另有高就，乃向稅捐總局呈請辭職，業蒙批示照準矣。

招集全縣各區長 會議歸併村屯

【松山】錦縣谷金聲縣長，於月之廿二日，招集全縣各區長會議，各區長遵命蒞會，乃於月廿三日，在縣署大開會議，與議者各區長外，全縣警察署長，亦均參與大會，聞議案擬將以前之一百三十八村，縮歸七十五村，歸劃地畝爲平勻，藉免村會之偏枯，先以規劃爲入手，通過散會，各區長返任後，即着手進行云。

淺水已見薄冰

【松山】月之十七日，天氣驟變，冷風陣陣，草木凋零，人更棉服，十八日始行轉暖，廿四日早又復暴寒，幸無北風，淺水之處，已見薄冰漂浮水面，寒暑之變，何其速耶。

警察第九署 添設高等股

【松山】錦縣警務局，對於城內第九署，以國際交涉日繁，必須添設高等股主任一員，以專責成，已聘大連水上警察官叢常恩氏充任，叢主任已於月之二十日到差，併有崔利祥，于景陽二氏，同叢主任專辦高等之任務云。

追悼警士

【海倫】公安局警士楊廷文等九人，于十月十日長被刀匪槍斃，當局以該警士奮勇與匪對抗，不顧性命，殊爲可欽，發起追悼，各界均送輓聯花圈，頗爲熱鬧，該警士等爲保衛地方治安而死，雖死猶榮云。

粮米歉收

【海倫】本年因胡匪及反軍之擾亂，農民耕耘失時，草苗不分，迨至秋季，又霪雨綿綿，因禾歉收，一般農人多以米珠薪桂爲可憂，幸日滿各軍，努力剿捕，人民已無匪患云。

警務局舉辦 追悼大會

【四平街】本街梨樹二區警務分局長王璜，於十月十九日會同憲兵隊暨本警團，在街東河夾信子下三台等地方，與大股胡匪匪五營等接仗，英雄鋪村自衛團丁，楊眞，溫玉秀，

縣治安維持會 新委各區探員

【海城】縣長孫文敷，前奉省令，成立治安維持會，招撫當地胡匪等情，業誌本報，孫縣長現以胡匪衆多，若不派員偵察，無由知其情勢與數目，昨經會議，縣農會長趙庚南，若其遴選專員，以承其事，趙氏現已選定，列名呈縣，以便加委，茲將各員姓名列次，一區趙吉坤，宋連仲，趙鴻賺，二區陳耀東，吳盛春，王樂氏，楊向九，三區李興歧，張叔中，商德三，姚保民，四區梁德山，李歧山，商紹周，蘇承武，五區丁潤華，蕭雨時，黃星橋，楊枝榮，六區夏雨時，金維邦，七區樂書閣，張振廷，八區金牧九，李福九，王榮閣，劉惠廷，胡煥章，九區郭壽彭，汪國璽，范舜華，鄭春林，金雲廷，十區李希原，吳善章，王益忱，范彩廷，程毅。

匪團襲擊 老埠詳誌
燒殺擄掠慘不忍視 損失金約三萬餘元

【延吉】本月十七日午後九時頃，共兵混合匪三百餘名，襲擊老頭溝市等情，已誌昨報，茲據調查，當時匪方共分二隊，一隊吹號襲進煤炭公司，當擊斃鑛警一名，又將工夫監督鮮人許麟（年四十歲）夫婦及朝鮮人李連峯槍決，並將高岡組事務員日本人岸本，煤鑛公司員川邊英次郎，及李連峯之胞弟二人，朝鮮女子一人，共五名綁去，一隊向市街擊進，恣行掠奪，放火，綁票等，除唐家燒鍋，趙家油坊，電話代辦所外，其餘大小舖戶，無一幸免，嗣被滿日警隊之襲擊敗走於榆樹川方面，茲將滿日鮮方面之被害概況錄之如下，一，朝鮮方面，被擊斃者三人，重傷者二名，被綁去者九名，行方不明者一名，被掠奪商戶，協進社，北一商會等三十一家，被焚燬者三戶，二，滿人方面，被綁去者五名，掠去馬六十一匹，三，日本方面，被綁去者二名，被重傷者一名，四，車站機車電燈被擊碎，五，損失金約共三萬餘元，

第四區發放 春耕貸款

【延吉】久爲人民所渴望，急待救濟之春耕貸款，日昨縣署發給第四區，飭即開始發放，人民因被匪蹂躪，困於水深火熱中久矣，今日得領此款，雖云已到深秋，然于農民或不無小補云。

水源地附近村落 衛生改善

【大連】沙河口警察署三浦署長爲市民注重衛生起見，對於水源池各處附近村落，使用廁所，務取清潔，有不完備之便所，一律新加修理，家喻戶曉，無不遵行，綜計管內增設便所三八六八，共同便所四三三，合計共爲四三〇一處，既與市民衛生上，傳染病預防上，殊多裨益，且不致尿糞橫流，此項糞尿之利用，年可達六七萬元之收益，更于農民經濟上以好補助，則遇降雨時，各水源池中，免去須多糞尿之沖入，誠一舉而數善備，以故各方面咸以沙河口三浦署長，熱心行政，稱道不置云。

孫會長令郎婚期

【大連】本市山東同鄉會長孫子傑氏，素廣交遊，且對於公益善舉，極肯熱心贊助，又爲商界巨擘，刻其令郎廣瑜君，年已及冠，經友好撮合，與于宗海氏令媛訂婚，男女兩家，均爲商界要人，堪稱門當戶對，茲訂於十一月十三日爲結婚喜期，一切仍遵舊禮舉行，並設宴遼東飯店，孫子傑現因諸項儀節均須先事籌備，乃於月之廿三日午後六時假群英樓榮館歡宴本埠知名官紳及新聞記者等，計到者有張本政大連市商會長，麗睦堂西崗商會長，王文川副會長，並黃信之山東同鄉會長，呂習之賀化州振雅社社長等，賓主極盡歡娛，更闌始散云。

緝私隊長對調

【延吉】駐小八屁緝私隊長裴鳳山，與駐開山屯緝私隊長岳聿修二君，近奉吉黑榷運署令，互相對調，以資人地適宜云。

鮮商發起 貯金組合

【延吉】本市鮮商界有志者近最發起貯金組合，其蓄金方法，爲市集日貯金二角，日貯四分，月貯一元二角，蓄金期間，自本年陰曆十月一日起，至下年九月末日止，爲一整年，組合員報名期間，至本年陰曆九月末止，報名地點，爲局子街貿易株式會社云。

奇怪！ 喇叭不動自鳴

【延吉】和龍縣公署前縣公用之汽車在停車室中，于昨夜十二鐘時，車前之電喇叭，忽然自鳴，其聲甚大，司機者將喇叭卸下又掛于壁間，稍停復又自鳴兩次，計有廿餘分鐘，經某君暴罵（認係邪祟所致）亦未立即止息，一般人頗以爲奇，但不知是否空氣作用，姑誌之以供研究。

賈團長帶隊 赴石人溝剿匪

【延吉】駐地滿洲國警備陸軍第三旅第八團賈團長，因石人溝發現大帮匪團，並有襲擊延吉市之說，故十九日由賈團長率部下士兵〇〇名，向該地堵剿云。

安科長視察認眞

【孫家台】奉天稅務監督署徵榷第二科科長安獻五氏，於本月廿三日午時率同科員賈永賢，由鐵嶺來開視察，到局後即將各項稅款賬簿，暨當日收入現金，逐一查點，均能相符，該科長於二十四日馳抵西豐，於二十五日視察開原城內分所，當晚寓於開原驛內旅館，準備廿六日視察各分所，并聞該科長視察認眞，指導有方云。

稅捐局徵收起色

【孫家台】開原稅捐局長徐鐵樹氏，人極精明，作事認眞，因七八月份青黃不接，收數不敷比較，茲聞自九月下半月起收數遞增，九月份稅收統計爲一萬零三百六十六元九角零九釐，十月份稅，約可徵收一萬六千餘元左右，兩相比較，十月份可增收六千餘元云。

鉅商宴客聯歡

【普蘭店】本埠豐榮街特產商餘慶和，資本雄厚，信用昭著，該主任孫心齋君，爲前任商務會長，品行正直，交際寬廣，誠爲商界，不可多得之人才，每年春秋二季，必設宴數次，邀請官商，歡集一堂，以資聯絡感情，日前二十二日，晚五時，復援前例，假座春和園飯莊，招待警民二位署長，及課長職員，各機關首領等，及翌日晚五時，復於柜內設席多桌，邀請滿方同業，及各東要，紳商多人，會晤一室，偏具盛筵，並招酌妓數名，沿席侑酒，歡聲哄堂，直至八時餘，醉飽且倦，告辭而歸，洵爲近來稀有之盛會云。

稅分所主任易委

【范家屯】懷德縣太清宮稅捐分所主任劉魯用，到差以來瞬經數月，玆奉總局訓令，調任黑林鎮分所主任，遺缺于本月二十一日委安紫楓接充，安某老成幹練，稅界熟手，此次到任，必有一番整頓云。

財局主任升局長

【范家屯】懷德財務分局主任崔仲三氏，到任以來，對於稅收，力加整頓，成績優良，頗膺上峯嘉許，本縣財務局局長洪泰階，日前因事調署，另候委用，所遺局長一缺，調范家屯財務分局主任崔氏仲三升充，遞遺之缺，調懷德財務分局主任劉海川接充，新舊正忙辦交代中云。

高橋收捐主任 大賄案

【連山】高橋地方收捐主任郭召伯，現被陸雲舫指控營私圖改居宰捐票已開檢查三庭，證据確鑿，不日移交司法，依法處懲，而郭某不但未得到案臨訊，尚且大肆橫徵，較先尤甚，并有一般權紳竭力營護，希圖包圍原告陸某，以完此無法無天之賄案，所訪如是，姑誌之以觀厥後。

教育局令 教員參觀

【錦縣】教育局以教學之方端賴集思廣益，互相借鏡，因特令教員於本月二十四日起，星期一爲限，隨意往各校參觀，以資補益而知改良，並須將參觀紀錄報局云。

奉令燬贓物

【錦縣】縣公署以積存贓物朽敗不堪，因請省准令焚燬，於月之二十六日在煙啡戒撩所門前焚燬，屆時有各機關共同監視云。

軍人光顧 搶去手槍

【綏化】本城東南隅住戶某姓，於二十日晚五鐘許，有身穿軍服者二人入室，家主以爲本城駐軍偶爾光臨，禮宜少作招待，方盡地主之誼，乃烹茶以進，聊作閑談，未幾茶畢，二軍人忽反目謂主人曰，近日地方不靖，各家均須施以檢查，爾家亦係住戶，照例不得獨免，言罷，各出手槍，作示威舉動，主人心知有異，而憚其威脅之故，乃不得不聽客所爲，既而翻箱倒篋，搶去手槍二支，江錢一萬七千吊，搶畢逃去，主人回憶此二人所纏臂章，皆係反掩，方知來意所在，早恐被人察識姓名，故意掩蓋也，事後報警，刻正在偵緝中。

行市 廿七日

條銀標金

倫敦銀塊現行	一七片四分三
仝 遠卯	一七片八分七
紐約銀塊現行	二六仙八分五
孟買銀塊現行	五六留比四分一

上海標金	午前	午後
開行	七五五、三	……
下市	七五五、六	……
大價	七五七、二	……
小價	七五三、二	……

中外匯兌

英美滙兌		三弗二八仙一六分九
美日滙兌		三弗五〇仙
美國上海滙		二九弗八分七
上海東滙	賣	七五兩〇分〇
	買	七五兩二分一
上海美滙	賣	二九弗四分三
	買	二九弗八分七
上海英滙	賣	一先九片四分三
	買	一先九片一六分一三
奉天城內滙兌上海		〇、九九〇
現洋票滙上海		〇、七一五
金票滙申銀		〇、七四〇
現洋票滙天津		〇、九九五
大連滙上海		七四兩七二
		七四兩八〇
		七五兩〇〇〇
大連滙烟台		七一兩八〇〇
		七一兩八五〇
營口滙上海		兩
安東滙上海		九九〇、四〇

各地錢鈔

奉天（日站金票對現洋）

	午前	午後
開行	一〇二、九〇	一〇二、七〇
下市	一〇二、六〇	一〇一、八〇
大價	一〇三、一〇	一〇三、〇〇
小價	一〇一、三〇	一〇一、六〇
妥數	一七九萬	八五萬

●同現洋對金票現行

九點	九六、〇〇	一點	九六、九〇
十點	九六、二〇	二點	九七、三〇
十一點	九七、〇〇	三點	九七、四〇

●鈔票對現洋票

	午前	午後
開行	一〇四、六〇	一〇四、七〇
下市	一〇四、七〇	一〇四、八五
大價	一〇四、七〇	一〇四、九〇
小價	一〇四、六〇	一〇四、七〇
妥數	七萬二千	七萬八千

●仝現

九點	一〇四、六〇	一點	一〇四、七五
十點	一〇四、七〇	二點	一〇四、八〇
十一點	一〇四、七五	三點	一〇四、九〇

●城內錢鈔

現大洋換奉小洋	四〇、〇〇
金票換現大洋	〇、九六八
鈔票換大洋	一、〇四八
哈大洋換現大洋	〇、八〇〇
天津中交票換現洋	〇、九九七

大連（鈔票對金票）（午後市）

	近卯	遠卯
開行	一〇一、一〇	一〇一、六〇
下市	……	……
大價	……	……
小價	……	……
妥數	……	……

●同現行（午前）（午後）

九點	一〇〇、三〇	一點	一〇一、六〇
十點	一〇一、四〇	二點	……
十一點	……	三點	一〇二、三〇

●鈔票對小洋錢現行 …… ……

●現洋對小洋錢現行 …… ……

安東（鎮平銀對金票）

	午前	午後
近卯開	一三六、〇〇	一三六、〇
又下市	……	……
遠卯市	一三七、八〇	……
又下市	……	……

開原（金票對現洋票）

	午前	午後
近卯開	……	……
又下市	……	……
遠卯開	……	……
又下市	……	……
妥市	……	……

●同現行

九點	九六、三〇	一點	九六、八〇
十點	九六、七〇	二點	九七、三〇
十一點	九七、〇〇	三點	……

長春

●鈔票對哈大洋票現行 ……

●金票對現大洋票現行 ……

哈埠

●哈大洋票對金票現行 午前 …… 午後 ……

●金票對吉宮帖現行 ……

營口（金票對爐銀現行）

十時	[illegible]	一時	……
十一時	……	三時	……

●鈔票對爐銀現行 ……

●爐銀對奉票現行 ……

各地豆糧

奉天（日站大豆百斤大洋價）

	午前開行	午後開行
十月	……	……
十一月	……	……
十二月	……	……
一月	……	……
妥數	……	……

●同 午後開行 下午下市

十月	……	……
十一月	……	……
十二月	……	……
一月	……	……
二月	……	……

●期米（滿取）（一包、金票價）

	特等	一等
月日	……	……
月日	……	……
月日	……	……

●城內豆糧市

大豆	一、一〇	稻子	〇、九五
豆餅	一、四〇	大麥	〇、五〇
豆油	一、六〇	小麥	一、三〇
白小豆	一、三五	高粱	〇、七〇
紅小豆	一、三〇	包米	〇、六五
花小豆	一、二五	粳米	一、九〇
吉豆	一、六五	元米	一、三〇
合豆	〇、八五	小米	一、三五
青豆	一、〇〇	江米	二、一〇
麻豆	一、三五	勝米	一、三五
碗豆	一、一〇	稻米	二、〇〇
粳子	〇、七五	糜米	一、二〇
谷子	〇、七〇	林米	一、〇〇
麥子	〇、四〇	芝麻	二、三〇
稷子	〇、七〇		

大連 大豆（百斤鈔票價）

	午前開行	午後開行
現帶袋	五、一四	五、二〇
不帶袋	……	……
十月底	五、一八	五、二五
十一月底	五、一〇	五、一六
十二月底	五、〇五	五、〇九
一月底	五、〇七	五、一一
二月底	五、一〇	五、一五

●豆餅（壹塊鈔票價）

	午前（開行）	午後（開行）
現行	……	一、〇四
十一月半	……	……
十二月半	……	……
一月半	……	……
二月半	……	……
三月半	……	……

●豆油（壹箱鈔票價）

	午前（開行）	午後（開行）
現行	一三、三〇	……
十一月半	一三、三五	……
十二月半	……	……

●高粱（百斤、票價）

	午前（開行）	午後（開行）
現行	二、三五	二、三五
十月底	二、三八	二、三〇
十一月底	二、四五	二、四〇
十二月底	二、五〇	二、四〇
一月底	二、五四	二、四一
二月底	二、六〇	二、五五

哈埠 大豆（角特哈洋價）

	午前開行	午後開行
十一月底	〇、九六七五	〇、九六〇
十二月底	〇、九六五〇	……
一月底	〇、九六五〇	〇、九七五

●小麥（仝上）

	午前（開行）	午後（開行）
十一月底	一、三一五	……
十二月底	一、三六五	……
一月底	一、三九〇	……

公主嶺 大豆（一斗現洋價）

	午前（開行）	午後開行
十月底	……	……
十一月底	……	……
十二月底	……	……

●高粱（仝上）

	午前（開行）	午後（開行）
十月底	……	……
十一月底	……	……
十二月底	……	……

長春 大豆（一石鈔票價）

	午前開行	午後（開行）
十月底	……	……
十一月底	……	……
十二月底	……	……

●高粱（一石鈔票價）

	午前（開行）	午後（開行）
十月底	……	……
十一月底	……	……
十二月底	……	……

開原（大豆壹斗）現洋價

	午後開行	午前開行
十月底	……	……
十一月底	……	……
十二月底	……	……

●高粮（仝上）

	午前（開行）	午後（開行）
十月底	……	……
十一月底	……	……
十二月底	……	……

四平街（大豆壹斗現洋價）

	午前開行	午後開行
十月底	……	……
十一月底	……	……
十二月底	……	……
一月底	……	……

●高粱（仝上）

	午前（開行）	午後（開行）
十月底	……	……
十一月底	……	……

國外商品

●美國棉花　圓九十錢（漲）

十月卯	六、三一
十二月卯	六、三六
一月卯	六、四五
三月卯	六、五五
五月卯	六、六四
七月卯	六、七八
現行	六、四〇

●印度綿花　圓六十錢（漲）

羅吉印	三〇八留比分
課拉印	一六八留比分
高魯印	一七一留比分

○大阪期綿線行（臺捆金票價）

	午前（開行）	午後（開行）
十月底	一八二、二〇	一七七、三〇
十一月底	一八五、四〇	一七八、九〇
十二月底	一八七、三〇	一八〇、〇〇
一月底	一八七、一〇	一八〇、〇〇
二月底	一八七、〇〇	一八〇、〇〇
三月底	一八六、六〇	一八〇、三〇
四月底	……	……

●大阪綿布錢現行

龍C	六、四〇	鵜島	六、三五
軍人	六、六五	福助	一七二、〇〇
顏細	四、五五	扇面	一八一、〇〇
日羊	……		

●神戶豆餅

十一月底	……	……
十二月底	……	……
一月底	三、六八	……
二月底	三、六八	三、七〇
三月底	……	……

▷安奉（往安東）
奉天開 渾河 蘇家屯 火連寨 本溪湖 橋頭 連山關 雞冠山 鳳凰城 五龍背 安東到
[illegible]

奉撫順 奉天開 撫順到 撫順開 奉天到 [illegible]

▷奉山（自十月） [illegible]

鐵證

△謝函數千件▽ 報不勝載

黑龍江邊防軍保安游擊隊文牘副官任澤民先生來函云

逕啓者上月由貴號寄來婦科三保遼方貼服神効異常 玆再寄上大洋十元收到時請即將加料紅緞子仙膏一大貼調經養血丸兩料帶藥一付火速隨郵寄下以便應用爲荷同件請寄中東路海拉爾新街日當舖後院交保安游擊隊部任副官即妥

△克山縣天德合燒鍋高億豐先生來函云

啓者鄙人前購貴藥房紅緞子仙膏及調精養血丸敝內子依法服貼病已霍然全愈玆有同病者聞悉擬再購紅緞子仙膏大中貼各一張調精養血丸一料半料滙上大洋五元五毛收妥祈即照郵勿悞爲荷

△滿洲里特別區警察第一駐在所金世五先生來函云

金勃先大藥房台鑒前由貴藥房購紅緞子仙膏並蒙惠贈帶藥照收後 即使內子貼用旬日之間頗見功効 玆再滙洋五元擬購大貼一貼加料仙膏一貼並祈惠賜帶藥二付無任銘感

△盤山稅捐徵收局王菊甫先生來函云

啓者久仰貴號之紅緞子仙膏名馳遐邇久欲購備以應家庭之需苦於附近無代售處玆寄郵票貳百分請將大貼紅緞子仙膏寄下一貼爲荷

▲紅緞子仙膏 主治婦女經脈不調、月經不准、赶前錯後、經行腹痛、子宮寒冷、白帶過多、寒血凝滯、久不受孕、屢患小產、血少乾澇、經閉經枯、崩漏不止、血色紫黑、或如泔水、面黃肌瘦、少食無眠、胸膈膨悶、午後發燒、心跳心忙、

論如何難治之症或經多醫不効者 將仙膏貼肚臍一張百病俱消無病常貼此膏 能舒筋活血追風散寒種子調精可登壽域誠聖藥也內服調經養血丸善治血氣虛弱腹中癥 瘕塊肚腹疼痛四肢倦怠骨蒸發熱氣短咳嗽 以及婦女百病無不藥到病除大有起死回生之效凡婦女患病無論輕重早有新得 如能外貼紅緞子仙內服調經養血丸 則百病若失氣血充足身體强健可得家庭中樂趣也紅緞子仙膏定價大洋五元中貼兩元 加料每貼六元調經養血丸一料大洋四元

良機 本藥房爲濟世活人起見 紅緞子仙膏減價一半 加料每貼三元大貼者二元中貼者一元另送帶藥一付

總發行哈爾濱道外十五道 金勃先藥房

婦科三寶紅緞子仙膏代理處列下

奉天鼓樓西金城大藥房 安東中富街東益增遠 通濟街東益增遠

奉天大成藥房	開原同源廣	遼源德泰順	長春泰和藥房
奉天盛報館	海城德增福	洮南和順發	長春中西藥房
奉天大泰藥房	遼陽德和堂	通遼大來堂	江省德泰房
奉天生祥堂	千金寨義泰堂	吉林紅春堂	江省中西藥盛
全東日站瑞祥泰	千金寨信義堂	吉林天生堂	江省裕原堂
安東新藥房	本溪湖春興堂	吉林中東升房	江省育生堂
大連三泰公司	洮南大德堂	吉林西藥房	
公主嶺天合堂	大德仁	錦縣文生堂	
四平街德祥厚		營口生藥房	

東三省 總發行哈爾濱道外十五道街 金勃先藥房

外埠函購將款由郵滙下原班不悞郵票亦可代價

痔瘡患者來函感謝

夏氏化痔膏 化痔止龍散

[illegible]

奉天大西關熱鬧街朱潔璞謹啓

緊急廣告

敬啓者敝所此次特由東京增聘優秀製版技師二名以迅速精巧爲宗旨努力應酬主顧仰祈加倍惠顧不勝歡迎之至特此登報聲明俾衆周知

網目銅版 亞鉛凸版 平版

奉天加茂町九番地 三友製版所

淋病救星 用費極廉 收效極快

自來淋病素稱頑症頗難醫治蓋服藥注射均不能直達患部故絕難收效惟用

果奴司替利 葉桿

果奴司替利

插入患部立奏奇效旅行辦事均無妨礙使用前後毫無痛苦

果奴司替利德國拜道爾夫廠出品經過德國醫士學會證明爲近代治淋唯一聖藥說明書函索即寄

總經理 德商 興華公司 醫藥部 瀋陽商埠南市場西 電話二五八九號

瀋陽 寶康葯行代售

最新理化學 應用經濟的 優良製品也

總代理店 寺庄洋行

營業科目

鐘錶	金銀首飾
眼鏡	照像器材
鑽石	珠寶玉器
麻雀	唱機唱片

獅球牌鐘錶總批發處 合名無限公司 森洋行

本行 奉天春日町八番地 電話 長二〇三一・二七二二
分行 大連鎮銀座通 電話 長二二一八番
分行 新京中央通四八番地 電話 長三八七三番
出張所 遼陽幸町六番地 電話 一〇九番

大連小崗子 博愛醫院 電話 長五四六七 六八〇九

各科診療 入院隨意

健康相談 骨折脫臼 各種肛門病 驗血檢菌 阿片嗎啡戒治療
（愛克斯）光科 電氣治療 齒科技工 普通異常分娩

院長 孟天成 副院長 日卟飛那

新設 奥町分院 電話 八五一〇 七六七九

蛔蟲竊盜小虎氣力

嬰孩自己藥片治愈之并使之壯健

天津南大道復茂盛布廠主任楊君寶亭之公子名小虎者身體甚壞近服嬰孩自己藥片而抵康強楊君來書述其經過如下「豚兒小虎年七歲幼時缺乳饑食無度遂患疳症面黃腹脹口臭齦黑食不消化睡必數啼諸藥無効乃試投嬰孩自己藥片翌日即下蛔蟲數條口臭漸退腹亦縮小眠睡有時續服未幾百病消滅現今身體壯健大非昔比矣此藥片誠家庭不可不備之良藥也」

嬰孩自己藥片係調和小兒腸胃之專藥各藥房均有出售或直向上海江西路四五一號韋廉士醫生藥局函購每瓶七角六瓶三元五角郵費在內

嬰孩自己藥片 使我康強喜樂

官准立案 胃腸病奇藥紅色造福

專治男婦老幼胃腸各病如嘔結便秘胃口脹悶消化不良心口諸痛噯氣吐酸嘔逆噴嚏（紅色造福）形體枯弱經年積聚癥瘕痞塊小腹寒痛時愈時犯者服此（紅色造福）即時奏效且保除根兼治男子腎病精冷不能種子婦女貧血不能受孕服本藥尤有特長如用心太過可稱憤而傷腦者房事不節而傷腎者飲食不慎而傷胃腸者婦女經病不能孕育者（紅色造福）百試百驗之特點潤腸快胃補心暢志攻堅破結增加食量確有實驗雖百藥不效之胃腸痼病一盒去根奇效藥

定價大洋甲種五元 乙種貳元四角 函索加郵費一角空函不覆

總行奉天大西邊門外 鴻育堂藥店啓

中川金庫

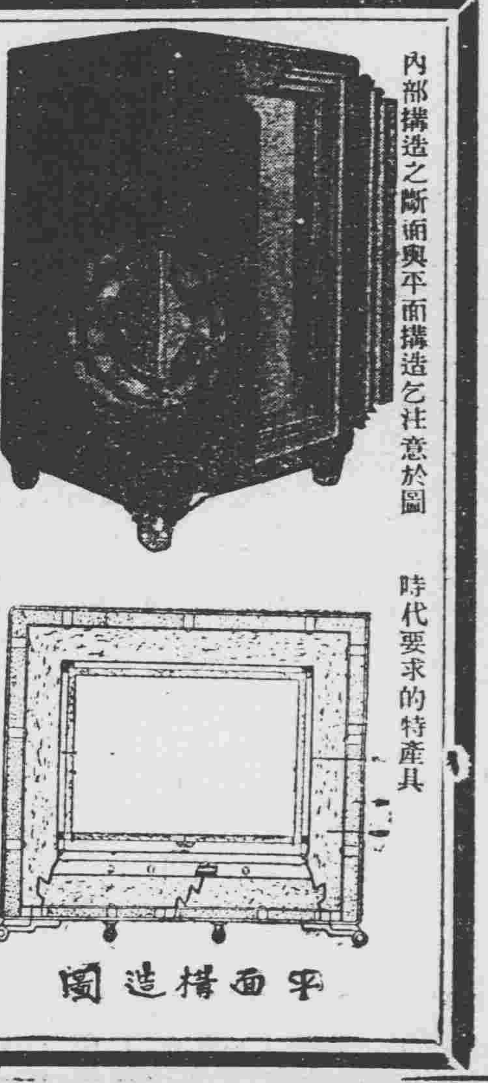

東京 中川金庫株式會社製造

純銅三層框 二層絕橡構 專賣特許 得利不露式

▲特長（三層防火裝置六層防盜裝置）重量比從來之舊式金庫不過半額於高層大樓上下自由搬移更無危險 因爲是三層框二層絕緣的故構造決定堅固雖於數層大樓中受火災一時墜落亦無破壞的懸念 因爲外框薄於內裝容量比舊式金庫能增一半 聞不如一見請到本行陳列塲參觀貨卽知不謬說明書樣本函索卽寄

滿洲總代理店 奉天浪速通 合名會社 藤田洋行

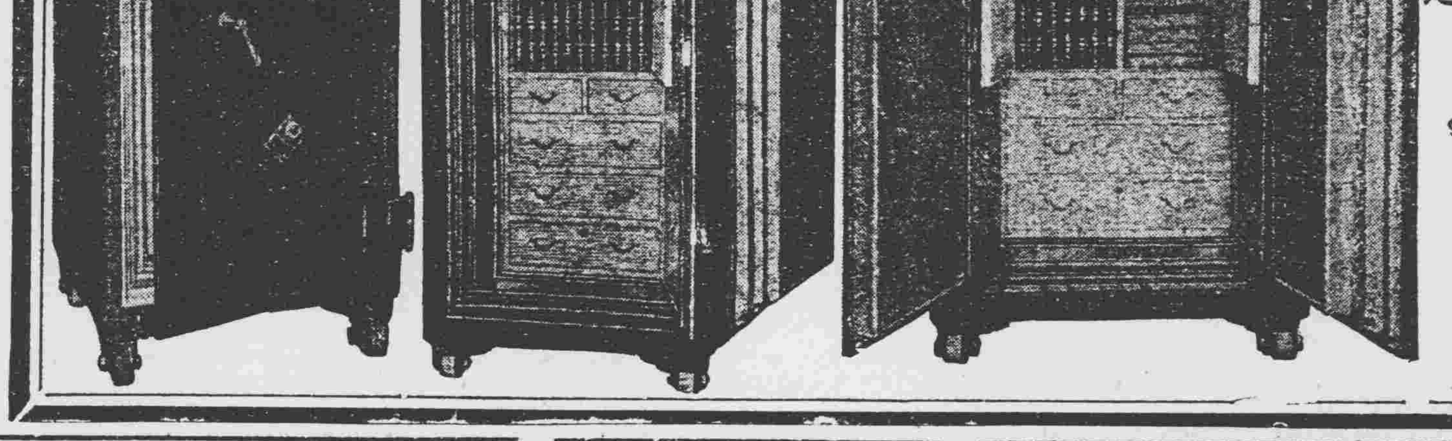

破傷風 痳疹 特效藥 奉天日站市場正門通 井筒

內科 大東醫院 大東門外 電話三三四六番

盛京時報出版各書

文藝叢考 東三省古蹟 遺聞續編 定價大洋一元
皇帝東巡 哀史 定價大洋一元二角

介紹國醫 葉季紅大夫

逕啓者國醫葉季紅大夫爲名醫葉古紅先生之介弟前在奉天行醫懸壺以來活人無算客歲事變回籍致抱病者多感不便玆應奉天鴻育堂主人之聘春間蒞奉照常應診特此介紹

醫寓 奉天南市場對過新旅社九號房間 電話五千一百七十七號 分診所 大西邊門外一經路口 鴻育堂

遲守成 李炳陽 郭樹風 陳燮平 介紹

貴客臨門 不能起迎

患痔者不但大便時感受痛苦。即在坐立行之時。亦覺不便。其重者。雖貴客臨門。亦不能起迎。

各大藥房均有出售

偏頭痛·酒醉重頭

石膏象製法

(石杕)

石膏製像係利用燒石膏吸水結合之性質而製成。平常結晶體石膏含有二分子結晶水。燒至相當時間。則失去一分子結晶水而成燒石膏。加水調和後約經十五分鐘。即乾燥成白色固塊。能施以種種彫刻。欲製石膏像之前。必先製成模型。

(一)製模型須先將原物(即如欲製洋囝之模型原物即爲洋囝)調漆以半固性油類。如凡士林。成濃厚肥皂水均可。用粘土捏成長條。高度與欲製模型之厚薄相等。乃將泥條圍於原物之側緣。然後用水將石膏調成厚糊狀。填滿泥條所圍之任何一面。待石膏乾後即撤去泥條。石膏則附着於原物上。用手扳之即下。在石膏邊緣隔相當距離掘一小方缺口。邊緣及缺口內皆塗以油。合於原處。再調石膏填於另一面。第二塊模型之製成。有一突出部分與前一塊模型之小缺口相符合。如此做成之後。即可澆製石膏像成澆製臘像。澆製石膏像之模型。此係最簡單者之製法。如遇物體之凹凸不均及有曲線者。即不適用。故製石膏像之模型有多至十餘塊者。製像時得將模型相合。用繩索縛緊。由模型底部留一適當大小之孔灌入石膏。普通澆臘像之模型。則皆僅二塊合成。且無須較大之孔。僅一能容鵝毛管之孔已足。

(二)製石膏像法。將燒石膏調成薄糊狀。由模型之底部灌入分量之多寡視模型之大小而異。灌入後將模型旋轉。使模型內部均附着石膏。經二三分鐘即能凝固。乃將模型除下。此時石膏像已成。但模型接合之處。必有凸出之線條。可用小刀削去之。再用木賊草或細砂皮擦過即成。

日久石膏像每有灰暗不堪。切不可用濕物揩擦。須先用乾布拭過。再以木賊草擦過。則潔白如新矣。

(三)製臘像法。將臘熱烊。染以各種顏色。傾入模型之下方一塊。即將上方之一塊模型覆上。迅速振蕩之。以寸許長之鵝毛管插入模型之小孔中。用力吹之。速入冷內。將模型分開。臘像即出水水面。削去模型合縫之線。補正鵝毛管孔成即完好之臘像。

○ ○ ○

以前…現在

(佝劍華)

—且比較一下—

(一)以前的父母強迫子女結婚。現在的子女強迫父母結婚(現在盛行戀愛同居。往往先行交易。於大腹便便不得已時。而始舉行表面結婚典禮。)

(二)以前的人愈窮愈能讀書現在的人愈窮愈不能讀書。(學校變爲商店。專販賣資產階級子女的裝飾品。學費之高。窮人咋舌。)

(三)以前的成衣匠是穿衣裳的奴隸。現在穿衣裳的是成衣匠的奴隸(專衣時裝。成衣匠苟能花樣翻新。則不愁無摩登小姐們來報效。)

(四)以前的女學生以摒除裝飾爲務。現在的女學生以研究裝飾爲務。

◈投稿須知◈

(一)凡來函稿須加句點
(二)稿紙須在一面書寫
(三)取錄與否概不寄還
(四)不予酬資亦不贈報

結婚四年夫婦感情不壞 近經調查確信伊早失貞

編輯先生。我是一個中年失學者。在十九歲時。就服務社會。所作的事情。雖然不大。委任職也到過一級。在我十九歲那年。家中父母給我訂婚。對方是外縣的人。我們信了媒人的話。當年冬天就實行迎娶。當時敝人因自幼家教甚嚴。對於男女之事。缺乏常識。洞房花燭。未悉對方是否處女。不意。年來。敝人在外作事。聽友輩研究處女之狀態及與醫學家研究。始知髮妻並非處女。武陵洞口已。渡漁郎。敝人奈於顏面。並兼對方自到敝家以來。已生女孩兩個。雖已死去面對敝感情亦爲不懷。究此原因。忍羞未予聲張。乃本年冬季。據對方同鄉人言說。髮妻自幼在家。行爲不軌。在二十歲時。已私生一子。當時傳播全縣。滿城風雨。其家中因本地無人再要。是以託人嫁於外鄉。敝人後即親赴該地調查。已悉內幕。確係事實。敝人回想對方自一二十一歲到敝家以來。迄已四載有餘。時間可謂不短。刻間擬與對方脫離。未悉以何處下手。務祈編輯。先生以最不客氣的精神答覆。更希望不要泥守。認折十座廟不折一夥婚的話。來敷衍作熱鬧

敬祝撰安。 敝人夢醒啓

(記者答)女子保持貞操。確爲作人的唯一要義。娶妻必求淑女。也是擇偶的先決問題。但木已成舟。家醜自揚實在不大方便。假使她對你感情不好。你可以此理由。棄逐了她。既是好了。便該多予原諒。求她自新之後。不再淪落。況且你們已是同居生子。你那可認定她是早已失貞了呢。外間的傳說。也許不可靠。倘你別有所圖。欲加以罪。自然不患無詞。她已被你所幸。還能自己說是必爲處女麼。現在就請醫生來驗也是無用。到法院請求離異。仍無証人。莫妙不論好了。

後悔

(伯揚)

『翠姐兒長得眞俊呀。怎麼還不找個婆家呢』。

王大媽聽見鄰居這樣的批評不止一次了。心裡也時常盤算。該給女兒找個婆家了。找個什麼婆家呢?這得等王大媽把這一天的事做完。到晚就舒舒服服的躺在坑上備想。姑爺必須是一個和女兒年紀差不多的小夥子。身材高大。臉皮白淨。濃眉大眼。鼻如懸胆。唇若點丹。(王大媽從說書的那裡聽來的詞兒。)最好是個軍官。旅長吧。營長也行。出門坐着汽車。馬弁在車旁兩邊站着。多威風啊。若眞配這麼個姑爺。自己這半輩子也算沒白操心了。

王大媽想着想着不由得轉過頭去看睡在自己身旁的女兒嬌嫩的小臉像半開的荷花包兒似的橫在枕頭上。滿頭烏黑的頭髮。又長又細。『頭上青絲如墨染』。一點不差。像女兒這樣人品。非配這麼個姑爺不行。這時王大媽心裏是一陣喜歡一陣酸溜溜的感覺。眞有點羨慕女兒。寶貴的青春啊。回想自己年青的時候不是也這麼美過嗎?可是命裡註定的嫁給那麼一個矮東西(王大媽的丈夫)。差點沒把自己氣死。好容易盼到他當兵去了。算是總沒回家。一輩子不回來也不想。怎不讓砲打飛了呢!

翠姐兒的婚事若是由自己作主非按目標辦不可。可是自己頭上還有一位婆婆。這位老太太人老還不服老。什麼事都是張羅張羅。辦的事讓自己一看。一樣也沒可心過。一點『改良維新』的思想也沒有。譬如翠姐兒作衣服吧。夏天時興短袖。老太太一死兒的教作長袖。說露着胳膊不像話。其實她老人家也沒上街看看人家怎麼樣。哼!不開通!沒吃過猪肉還沒見過猪跑?倒是翠姐的腳。小時候算是自己橫攔豎遮的沒給纏。要不然在這年月婆家可怎麼找?長得多好。誰也不要呀。不用說別的。『小腳娘』在馬路上走都不像樣子。

王大媽每天晚上這麼暗暗的在心裡叨念一遍。一天都沒忘翠姐兒也就隨着她的叨念長的更大更標緻了。

正當翠姐兒十八歲那年。媒人也不知來了多少。王大媽可忙了。除去作事之外。每天還得要招待媒人。據媒人們嘴裡說出來的。統計起來一共有二十多位姑爺。各式各樣的都有。挑罷。越挑越眼花。依着老太太早就訂下了。可是王大媽不願意。心裡惦念着的旅長姑爺總是不到。

前幾天 宋四奶奶 給提的這家。老太太就願意。這家有一所房產。又祇有公公婆婆小姑。人口簡單。姑爺二十四歲。據說長的還很像樣。現在在一個洋貨莊管賬。一年有四百多塊錢的收入。老太太聽了樂得什麼似的。非要給不可。王大媽跟婆婆爭辯了好幾天。說什麼也不願給。婆婆說。

『你心裡是惦記着給總統。可你不知道你女兒有這命沒有』。

『翠姐兒沒那麼大命。可是也給不到一個破買賣人手裡去。一年累個八成死才掙四百塊錢。多虧讓您瞧在眼裡』

老太太心想。女兒是她的。自己還活上幾天?犯不上跟她生氣。她不願就依她。我倒要看看她給什麼人。

日子一天天過去。媒人越來越少。後來都沒人敢來了。因爲總碰釘子。碰得怪疼的。誰還找罪受?王大媽還是依然。每天事情作完。獨在坑上溫習她的功課。

這樣又過了半年多。這天。月老降旨。翠姐兒的婚姻可動了。本街上的趙二先生滿面春風的走到王家來。

『我給翠姐兒提個婆家。願意不願意?』

『您說吧。您還有差兒。』王大媽心想。別又是一個買賣人吧。看我把他頂出門去。

『這人現在當連長。孤身一個人。沒家沒產業。可是一打仗準升。』

『多大歲數?』王大媽心裡別提多高興了。眼睛不住的瞧坐在坑上的老太太。哼!你看我女兒的命!

『三十一二。』趙二先生說。『不算大』。

王大媽雖然眞有點嫌大。可是『連長』。

『一打仗準升』。將來營長。師長。師長。把丈母娘接去養老。這輩子可就眞沒白活了。她眼前一陣暈花。閃過去許多好東西。汽車。洋樓馬弁。猪肉(王大媽最愛吃這東西)。是的。一定頓頓飯都得有一盤猪肉。潤嘛!

趙二先生從懷裡掏出一個像片來。交給王大媽。王大媽雙手接過來。祇見一張暗黃色卡紙上黏着一張四寸半身像。不差。眞是連長。還穿着軍衣看那樣子雖然不像王大媽平日希望的樣子。可是也眞威武。够個師長的派頭。挑毛病是一點也挑不出來。要是非挑不可。就是眞黑。

王大媽端詳完了 轉給老太太。老太太眞是找別扭。王大媽樂得嘴都合不上。她老人家又不願意了。

『不給當兵的。』

『這年頭不跟當兵的作親才是傻子呢。』王大媽可又急了。

『我兒子當了好幾年兵。一點沒怎麼樣。慢慢兒的連信也快沒了。不給當兵的。』

『您還提呢。您兒子的材料一輩子是當火夫的命。多若生個火夫頭兒。人家是幹什麼的?咱們要是把這親事訂下。就寫信教他回來。有了好親戚還要他在外面受罪?在姑爺手底下作個什麼體面事沒有?』

王大媽這麼一說。老太太也覺得有理。心裡想。這倒是個好主意。不過兒子也吃軍隊。姑爺也吃軍隊。說不定什麼時候打起仗來。都打死了。還指望誰過?對!

『不給當兵的。』

王大媽知道老太太心眼死得厲害。也不管她答應不答應就硬作主和趙二先生說妥了。老太太想。女兒是她的。自己還活上幾天?犯不上跟她生氣。

事情就這麼辦妥了。不用說王大媽先使了彩禮八十塊錢。先給翠姐兒作幾件時興的衣裳。短袖的。這回可不聽老太太的話了。

這天。王大媽從街上買菜回來。聽見賣報的喊『開火啦。看戰事斷開』心裡就是一動。忙打聽回來。才知道姑爺這邊軍隊早上前線去了。打得好壞還不知道。從那天王大媽也彷彿變成關心國事的人了。早晨上街去。總要買一份報因來託人念給她聽。可是什麼也聽不到。壓根就沒提姑爺倒底怎樣

『打吧。打這回打勝了就好了。『準升。』他心裡這麼想着。可是。打仗是多麼可怕的事。槍砲。彈。地雷都是沒有眼精的東西。倘會……。什麼話!別那麼想!

這兩天王大媽作夢也老夢見打仗。彷彿看見姑爺帶着一隊人在戰場上往上闖。那槍子從腦袋上飛過去。密密層層的好像一群小鳥。吱吱的在空中叫喚。有幾隻還笑着對他作了一個鬼臉。眯眯眼睛。又彷彿姑爺被一個敵人追赶着。那敵人用一把刺刀向他刺去。眼看就快刺進胸膛了。自己連忙不顧性命的把姑爺抱住。這時覺得有一個尖銳的東西刺進自己的後背。猛的一痛夢就醒了。得嚇出了一身冷汗。

王大媽在這環夢不安的日子中過了四個多月。好容易聽說戰事停了。正在惦念着姑爺的消息。趙二先生來了。

『連長怎麼樣?升了沒有?』王大媽劈頭就這樣問。瀛車。洋樓。馬弁。猪肉又在眼前亂七八糟的搗了會亂。

『還提呢。他們這邊打了個大敗仗。師長都陣亡了。連長這旅被人包圍。全體繳了械就給遣散了。現在他回來什麼事也沒有。錢也不富裕。這門的事情他打算省着辦呢。』

王大媽聽了。好像一個晴天霹靂。眼前一黑。有氣無力的坐在坑上。一句話也說不出來。趙二先生看她那樣子。顯然的是後悔了。 (完)

談再嫁再娶

(希賢)

再嫁再娶和一夫一妻的制度是有密切的關係的。人類要求性慾滿足是生理的。自然的。因有社會的壓迫和禮教的約束。我們『萬物靈長』竟然對於自己的私慾抑制着。對于自己的行爲約束着。但是物極必反。一到了私慾勝利的時機。則難免有卑鄙行爲了。再嫁再娶都是光明正大的事啊。

(一)再醮也如再娶般絕對自由

一雙夫妻因性情不合。情理種種關係。而生了惡感。由惡感釀成反目而分居。試想分居之後。如何滿足兩性間的性的要求。除非離婚而同時各自再嫁再娶之外。委實沒有良好辦法了。在這種畸形社會之中。男性可由娼妓得到性慾滿足(這是社會的病)在舊教遺毒之中。男性再娶是不特不成問題的。而且是公許的。而女性的再嫁。小引起摩登的人們注目。大則博得鄉人譏罵。這是多麼不公平一回事啊!愚見以爲再嫁再娶。是個人絕對自由。只要把夫婦名義定了。而結婚手續辦理着。結婚也如離婚一樣是絕對自由的。

(二)守節在可能的範圍內

不論那個夫妻先死了。起初哀情佔着優勝。後來情感逐漸薄弱。而私慾逐漸昌盛。到了性的慾望克服情理的時候男性就好想出種種名義如『中饋乏主』『不孝有三無後爲大』『子女無依』來掩飾性慾支配下的行爲。而女性卻要守節到老。這是多麼不公的一回事啊—本人並不反對守節。如果守節是絕對自由的而不限于性別的。愚意以爲兩性儘可守節地忍耐着。一到了忍耐不能忍耐的時候。不妨公開宜佈再嫁或再娶。這是合理的勿措畏縮地顧慮着?

考試

(徵夫)

因爲這兩天正在考試。許多同學們都大忙而特忙起來。有的伏在桌子上看講義。有的托着英文本子『里不嚕都』的亂念。平時安穩而暢快的空氣。立刻呈現了緊張!

不過。誠和華卻仍然大搖大擺。若無其事的。打網球的打網球。看電影的看電影。對於一般埋頭工作的同學們。總是流露一點不屑的笑意。

我想。他們也許都預備好了吧?不然的話安能這樣優遊自在?」可是。我很知道我這種思想是錯了。因爲他們是平日最不用功的學生!

當然。這是一個疑問。平日既不用功。臨時又不預備。那麼考試的時候怎麼辦呢?交白卷嗎?似乎不能够吧?

可是……這終究是一個疑問。

出乎人的意料之外。是昨天在老黃屋裡。把這個疑團打破了。

老黃是平日成績很好的學生見了我。便笑着問『怎麼樣?預備好了吧?』

『什麼好不好的。到時候敷衍下去就完了。只要不來個鴨蛋吃(鴨蛋者零也)我就心滿意足!』

『哎呀。怎麼好學生都是這種口吻?』老黃笑着嚷了起來。

一時。我又想起了誠和華。

『算了吧。不要替我吹了。像誠跟華。才可以說是學生呢!』我說。

老黃垂着頭。問我『你從那裡看出來的?』

『當然。要有証據。假如他們有預備好了。怎能打網球的打網球。看電影的看電影。輕易地書本都不翻。那樣優遊自在?』

老黃哼了一聲。微笑着說。

『你還不知道呢。誠已經和傻先生(一個同學的綽號)說好了考的時候由他幫忙。華。大半也找了替手。他們怕什麼的!』

這時。我不覺又犯了我的牢騷『這樣一來。那麼學校考試的意義豈不是要完全消失?』而且……」

我再要說時。隔着窗子卻見誠和華並着肩走了過去。並且聽見他們彷彿笑着在談着話『明天到光明去看綺故都春夢。』『好不好?』『不。明天另外有個約會』『會什麼人?』『外邊的笑聲消失了以後。我和老黃不覺嘻嘻的笑着。同時。卻又感到悚然!

○ ○ ○

三多

(滄萍)

從前一般人所說的三多。是多福。多壽。多男子。但我所說的三多。却是多學。多做。與多忍耐了。

多學的學。不是叫你把三百六十行。行行要學。才算多學。是要叫你認定一行。永生永世。專心一意的去學。不厭求詳的去找新的眞理。去謀新的發展。這就所說『學到老。學不了』要知道一切事物的理。是隨着時代的巨輪推轉不息的。沒有一種事理。是呆板不變的。所以要多學。

多做。書本上求來的學問。只不過是事物的開導亦可算是航海船的路盤。船夫有了路盤。不過駕駛時有一些方針。但是遇到洶風駭浪的時候。這危險渡得過和渡不過。是全憑船夫的努力。路盤是不能生效的。所以一事的成功也然。少有辦就成功的事。世界上偉大的成功。沒有不經過幾次失敗的。一次失敗。使知道這一次失敗的原因。反正便得到一次成功的經驗。再接再厲的做去。世界上那一椿事。不是人做的。不會做的只要多做。

多忍耐。這三個字。人人要做而不能做的事。尤其是血氣方剛的青年。最不易具有的特性。其實最後的勝利。是從忍耐中熬練出來的。拿破崙說。『兵家之勝敗在最後之十五分鐘』。所以忍耐是做人不可一刻離去的。讀書能忍耐。便沒有難題。做事能忍耐。便不致於失敗。處世能忍耐。便不致爲人撓棄。古人說『若要功夫深鐵尺磨成針』。還有一說。要『磨穿鐵硯』。這不是要叫你眞的去把鐵尺磨成針這便是要忍耐着向前進的暗示啊。

我則不同

(挹塵)

言語是形成民族的要素之一。但是中國的言語。未免太複雜了—眞是『九腔十八調』。將我個人所知道的。關於一個『我』字。就有下面的幾種說法。

—咱是奉天。俺是山東。矮是福州。呷是婺源。鎖是休寗。碗是南京。我家鎭江。我吱丹陽。哈呢常州。㑚呢無錫。奴是蘇州。厄是青浦。儂是上海。忤們揚州。我瓜溧陽。我篤宜興。賓奴奉賢。阿拉寧波。雁是湖州。

—從上面的譯音看來。非但省與省的說話異同。即連縣和縣毘鄰在咫尺的言語也不一樣!

剪髮論

(劉壽凱)

浩浩乎。今世之剪髮者。何其多也。豈不以有益於衛生。而又圖作事之便利哉。然古時男女皆全髮。亦未聞其所害也。不知潮流之所趨。雖古聖人亦不能挽。況剪髮有益。而無弊乎。獨是剪則剪耳。初不必以是爲美觀也。乃今之文明者。而以剪髮爲時髦。於是梳油頭。理青髮。或了分於額際。或齊垂頸間。不男不女。非雄非雌。非人之怪現象。未有甚於此者矣。不謂婦人女子。亦羣起而效之。可怪也矣。可歎也矣。

寒江夜泊

(宋 炎)

烟蓑願作老漁翁。獨釣一舟大地空。霜染江天天欲白。秋深雲樹樹天紅。靜觀蘆影三更月。倚聽櫓歌五夜風。假臥船頭開醉眼。茫茫誰砥柱流中。

和風陶寄玉忱詩

(夢輞)

秋風入塞早。楊柳淡依依。雲潤寒鴉少。草黃戰馬肥。哀時詩勤發。還里願常違。小坐清談久。悠悠已忘飢。蟲聲秋漸遠。客館益蕭條。迢遞家千里。清寒酒一瓢。自慚經略薄。敢計稻梁饒。請看酬應夕。和詩半未調。

匪中生活實紀(一一六)

(渙川)

一月二十一日。陰寒垂淚。勉應爲抑。

伏思吾金氏。由遼遷瀋。到此村居。已十餘輩。不敢說忠厚傳家。已無開惡於人。況父親歷辦地方公益。撮其要者。如懇級丈地。建設粥鍋。修挖河道。阻止橫水。扭借籽種。力整團防。求展慣期。和辦陵甲等事。無一不與群衆生活有關。兒每遇四外村屯。耆老。咸均感激涕泣而道之。獨西亂性愈鴞獍。轉恩爲仇。不念同根之族。反忌善妒能。即將同村各老。與父。作爲登局入夥爲匪之引證。輒勾來百騎。綁擄全村。重價勒贖。實獸類之不如。來書立索現洋一萬伍千元。無論眞僞。由於父允。本應即時措辦。勿稍吝惜。以免大人受難。無奈告貸無門。不得不對切痛陳。近日親朋雖連番來詢。齊嘆不止。迨一言懇助協資。啓無力以答。間有稍富之家。全早佔在用地。自經事變。縱有浮資。亦輪流淨盡。均現有愛莫能助之形。吾家向無蘊藏。固有洋卌茅舍。僅敷平常度用。急欲典賣。無人過問。即或全行盡售。料亦難得此巨欵。而西亂亦是此土所生。焉不知情。何與心太恨。硬逼無路。現處窘室隱盡。既乏點金之術。又無望梅止渴。瞭兒刻存望父之心。實少救父之力。將何打開此難關。是兒深切痛憂。未能稍釋。這邊欵項晚湊一日。正是大人那邊受苦之時。父親受苦之時。即是兒斷腸之日。骨肉相連。痛癢關心。寢饋難安。計窮術盡。今已月餘。尙無頭緒。雖來日方長。籌資無路。父難未蘇。何顏立里。兒以最後之策。不懼强勢。不怯苛刑。掬心勇誠。深欲前去。替換大人受難。刻擬辭抖起程。諒諸伯叔。俠義爲懷。無不鞏梁允從。奈未領父命。亦不敢冒昧急行。仰祈父親。毅然准請。決不稍遲。赴即前往。臨書流涕。心多癡亂。天性攸關。紙短意長。難以道盡。專此秘陳。伏乞垂覽。小兒毓麟跪稟。一月二十一日。

瀋水醫壇

▲來稿無句點者不錄

讀者問病

盛京時報大主筆先生偉鑒。爲閱貴報。設載醫壇。素度慈航。使患災者。得出苦海。脫離魔境。此皆賴。大主筆仁德憐憫。功德無量。以及各大明哲醫士。聖術慈悲。所致愈也。但鄙人今年二十四歲。處於舊式商垣。歷有八年。蒙櫃政提拔。委爲司賬之職。循規導矩已經五六年矣。至今春即患氣虧弱。計臆力漸衰。後即吐誕代血。逐日自覺。舌乾咽渴。左脅中似乎醋辣汁液上溢。則必吐涎血矣。想係事務繁勞。傷肺臟。傷腦臟。而本埠醫治。均未奏效。若長此以往。恐落於廢鄉。故敢不揣冒昧。仰懇大主筆先生兒草。勿棄劣陋。指一金玉。並希。早錄報端。俾國中諸大醫士明鑒垂青。施以方升。使鄙人霍然效果。早登樂園。乃三生大幸也。再造之德。沒齒難忘。肅感無既矣。臨書匆匆。不勝待命之至。恭請

撰安 遼中商人閻壽庭謹啓

△ △ △

盛京時報主筆先生大鑒。自貴報登載醫壇以來。爲病者造福不淺。實由於貴報介紹之所賜也。鄙人研究醫學。每閱方書中。有用無灰酒字樣。鄙人以爲純淨高粱酒。嗣又有云。係醋之別名。或云老酒之稱。鄙人聞之。疑竇叢生。莫衷一是。即檢閱中醫大辭典。以未載註此種名稱。恐過病症。照方抄用。有所誤會。則對於製劑療疾。關係非輕。故請各界大醫士。分神定示名稱。拜感之至。專此敬請大主筆代爲早日刊登。是荷並祝

撰安 鄙人趙恰菴謹啓

△ △ △

盛京時報大主筆轉瀋水醫壇各位大國手鈞鑒。屢見報載諸國手發揮醫術普濟四民。絕處逢生。造福非淺。玆有敝友鄭某現年三十七歲。於本年七月間。在屋晨興睡起。卽覺右臂右腿不適於用。舌根蕗硬。口吶不良於言。延醫再三調治始能步履。不圖於本月十八日夜間在屋又復顚仆。病勢較前益烈。半身轉側需人言。語糢糊不辯。口內腮幫有白紋二道分列左右。粗如線香。惟神識淸醒。群醫束手。故登報端。請大國手早賜仙方。以全蟻命則不勝感謝之至。謹此虔請

衛安 四平街張吉人啓

陶冶性情運動音樂寫字旅行

(展宜)

懶惰。暴燥。意志消沉。驕傲。疲倦。…都是些病態。也都是青年煩惱的原素。一般青年患着這些毛病的實在太多了。苟不趁早醫治。等到病入膏肓。再想醫治。恐怕不容易了吧。治療的方法。有下面的四種。

(一)運動。運動可以强身體。活血脈。思想複雜的人行之。尤見奇效。因爲思想愈多。不使休息。甚至睡眠時間。仍繼續思想。這樣不斷之思想。很容易傷腦筋。精神不振。唯一的方法。就是早睡早起。勉强運動。若能持之以恆。使思想在一定的時期內完全休息。不獨能强身活血。提起精神。並且還可以增加做事的興趣呢!

(二)音樂。音樂能陶冶性情。無人否認。現代的音樂未免多貴族化了。你若喜歡器樂。就先得問你經濟能力是否充足。否則就只好望洋興嘆。但是話又得說回來。我們需要的音樂不必受經濟力的拘束。隨隨時地都可以發現。再加以利用和享受。這些都是事在人爲。勉强不來的。

(三)寫字。寫字看上去未免太容易了。可是不然。隨便寫寫固可。要想寫得不錯。却也應當下一番功夫。我們時常看見一般名人的簽字。有幾位簽得像樣子的?有時恐怕還是代筆呢!何等慚愧?固然我們寫字。並非專爲簽名。可是也不應當太大意了吧!因爲簽字就是你的外表。也許就是你內心的表現呢。字要寫得好。必須細心學習。思想專一。如此也很可以陶治性情。

(四)旅行。旅行能長經驗。增閱歷。學問上的旅行另有價值。我們不必提牠。單就陶冶性情方面來說。旅行實在是我們最需要的。過慣都市生活的人們。感覺一切都是乾燥。都是枯寂。惟有旅行纔能眞正調劑他們的人生。所以每逢休假日。都市裡的人們常有扶老携少。向著郊外進發。享受他們的大自然。

答逸蓮女士

(牛韶升)

逸蓮女士大鑒。昨閱醫壇。得悉閣下貴恙。據云年冠素弱。覺無他病。惟面部發現無數粉刺。未潰赤硬。搔而微痛。擾破如膿。結久堅硬。形如肉刺若如米粒。按出條露一坑。不易合並。斯症究因。純爲肝鬱氣滯。心有隱曲脾過憂慮。以致氣機窒塞。又因『心潮胃熱上炎。精湯燥發。循絡脈而染無疑。』此病不特與瞻觀有碍常此以往。誠恐變症叢生。以困醫藥耳。愚指一方請試之。內服西角升麻丸。每服三錢。白水送下。面敷正容膏。係仝鑑局力。經藥治愈同病。日有所聞。故此登露。請試用之。謹懇

貴館大主筆先生。照登是幸

答自瀋市商埠鴻育堂

答柴紫賓君

(牛韶升)

柴紫賓先生惠鑒。報載貴恙。余詳診種切。緣因傷慈悲哀過痛。致損肺金。肺爲諸臟之華蓋。位高以納清陽之氣。惡燥而開竅於鼻。書云。飲食入胃脾氣散津。通調水道。上輸於肺。水津四布。亦賴於肺。得潤則和。遇燥則鬱。故肺失其排洩之能力。濕熱上蒸。不但頭暈。稠黏窒塞。鼻失嗅呼之本職。余經一方。多承有效。內服清肺養陰丸一料。外擦通○竅雲散。不特化濁。尤能免去一切肺病。丸藥想各埠均有出售。擦藥方法。薄荷冰二分。台寸香五厘。琥珀粉二分。半夏五分 胆星五分。生甘草五分。共爲細面。每日擦鼻孔三四次。丸藥早晚各服一丸。白水送下。請試之謹請貴報大主筆先生照登。爲荷答自瀋市大西邊門外鴻育堂。

雜詠

煙館女招待竹枝詞

(呆梅)

其五

雲鬢蓬鬆無限嬌。人來幾個不魂銷。一雙媚眼情多少。推近烟燈帶笑燒。

其六

開愁萬種度今宵。幸得諸公破寂寥。媚眼惺忪瞋欲睡。低頭頻問爲誰燒。

其七

脈脈情深韻欲流。君家底是太溫柔。悠悠幾度翔雲裡。恰似神仙任意遊。

其八

翩翩年少倍風流。儂也多情性也柔。一枕爲君難入夢。疑雲無雨黯然收。

代理店

電話 八三六二番
振替大連 四四九七番

▷南滿

站			
大連開	[illegible]	[illegible]	[illegible]
周水子	[illegible]	[illegible]	[illegible]
金州	[illegible]	[illegible]	[illegible]
普蘭店	[illegible]	[illegible]	[illegible]
瓦房店	[illegible]	[illegible]	[illegible]
熊岳城	[illegible]	[illegible]	[illegible]
蓋平	[illegible]	[illegible]	[illegible]
大石橋	[illegible]	[illegible]	[illegible]
海城	[illegible]	[illegible]	[illegible]
湯崗子	[illegible]	[illegible]	[illegible]
鞍山	[illegible]	[illegible]	[illegible]
遼陽	[illegible]	[illegible]	[illegible]
蘇家屯	[illegible]	[illegible]	[illegible]
奉天到	[illegible]	[illegible]	[illegible]
奉天開	[illegible]	[illegible]	[illegible]
鐵嶺	[illegible]	[illegible]	[illegible]
開原	[illegible]	[illegible]	[illegible]
昌圖	[illegible]	[illegible]	[illegible]
四平街	[illegible]	[illegible]	[illegible]
公主嶺	[illegible]	[illegible]	[illegible]
范家屯	[illegible]	[illegible]	[illegible]
長春到	[illegible]	[illegible]	[illegible]
長春開	[illegible]	[illegible]	[illegible]
范家屯	[illegible]	[illegible]	[illegible]
公主嶺	[illegible]	[illegible]	[illegible]
四平街	[illegible]	[illegible]	[illegible]
昌圖	[illegible]	[illegible]	[illegible]
開原	[illegible]	[illegible]	[illegible]
鐵嶺	[illegible]	[illegible]	[illegible]
奉天到	[illegible]	[illegible]	[illegible]
奉天開	[illegible]	[illegible]	[illegible]
蘇家屯	[illegible]	[illegible]	[illegible]
遼陽	[illegible]	[illegible]	[illegible]
鞍山	[illegible]	[illegible]	[illegible]
湯崗子	[illegible]	[illegible]	[illegible]
海城	[illegible]	[illegible]	[illegible]
大石橋	[illegible]	[illegible]	[illegible]
蓋平	[illegible]	[illegible]	[illegible]
熊岳城	[illegible]	[illegible]	[illegible]
瓦房店	[illegible]	[illegible]	[illegible]
普蘭店	[illegible]	[illegible]	[illegible]
金州	[illegible]	[illegible]	[illegible]
周水子	[illegible]	[illegible]	[illegible]
大連到	[illegible]	[illegible]	[illegible]

鋸

奉天日站江島町九番地（日本郵便局西）
福島縣物產直賣所
電話四一六六番

緊急廣告

敬啓者敝所此次特由東京聘優秀製版技師二名以迅速精巧爲宗旨努力應酬主顧仰祈加倍惠顧不勝歡迎之至特此聲明俾衆周知

奉天加茂町九番地
鋼目鋼版 平鉛凹版 亞版
三友製版所

橫濱正金銀行 奉天支店

資本金壹億圓全額拂込濟
積立金壹億一千八百四十五萬圓
（日本電話代表番號）四九一一番
支配人社宅 二三五七番
支配人代理社宅 三四〇九番
○本店、橫濱、
○支店、出張所、
東京、丸之內、神戶、大阪、下關、長崎、名古屋、倫敦、巴黎、漢堡、栢林、紐約、桑港、羅府、謝脫兒、布哇、利歐、加內伊兒、西脫紐、阿列其剛脫利亞、孟買、卡拉其、坎拿大、蘭貢、新嘉坡、斯烏拉巴、巴大必牙、斯馬蘭、馬尼拉、香港、廣東、上海、青島、漢口、天津、北平、牛莊、大連、奉天、開原、長春、

胃腸病根治之良藥「愛腑」

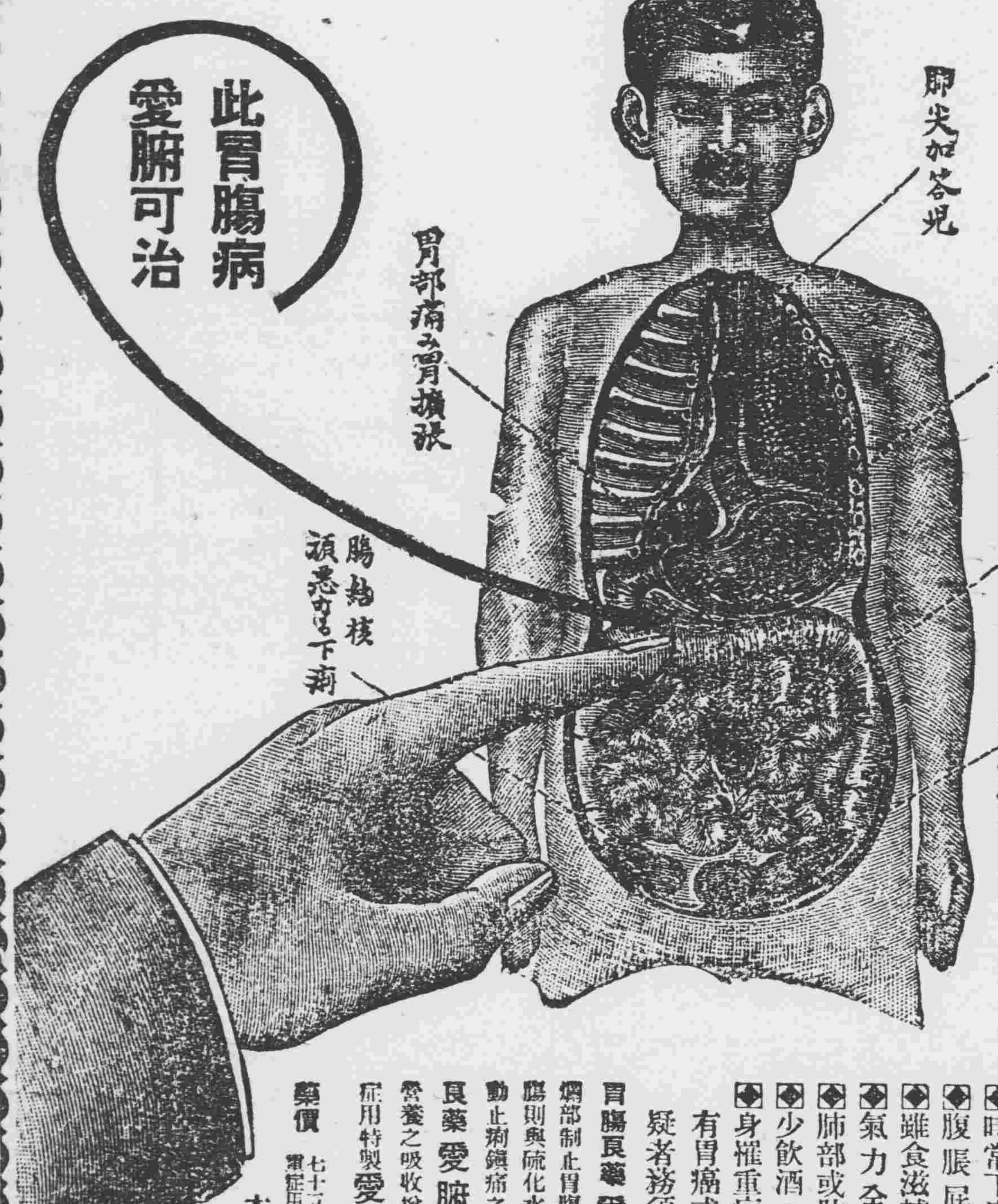

慢性（重症）胃腸病

將成可懼之胃癌或腸結核難症之 腸加答兒 腸結核 胃加答兒 胃擴張 胃弛緩 胃癌 胃潰瘍 之治療法

慢性胃腸病 實爲難治之疾病 外觀雖不甚重 而胃腸之機能大衰 胃腸粘膜發生可懼之 糜爛 潰瘍

◆食慾不進飲食停滯嘔吐胃痛
◆時常下痢或下軟便便中含有粘液
◆腹脹屁多腹中雷鳴下腹時痛
◆雖食滋補品而無益於身体以致衰弱
◆氣力全無顏色蒼白神經過敏
◆肺部或肋膜發生障害發熱氣促
◆少飲酒或食不消化物即腹痛下痢
◆身罹重症異常衰弱便中含血液膿汁

有胃痛或腸結核腸潰瘍等危險症之疑者務須服用胃腸良藥愛腑

胃腸良藥愛腑內服後附着於胃腸內壁之糜爛部制止胃腸粘膜之炎症減少粘液之分泌至大腸則與硫化水素化合而硫化蒼鉛有抑制腸之蠕動止痢鎮痛之特効患胃腸病之者內服此胃腸良藥愛腑可使胃腸强健食慾增進血色佳良營養之吸收增加因体重大增健康恢復雖十分重症用特製愛腑一個月必得滿足之効果

藥價 七十五錢 一圓五十錢 三圓 七圓 重症用特製 五圓 十圓 十五圓

本舖 大阪博労町 順和公司

經理處 奉天小西關 佐藤廣濟堂 / 奉天小西關 井上誠昌堂 / 大連浪速町四平街 大德生大藥房 / 大連浪速町 石本實業公司 / 安東市場通 井上誠昌堂

五

美味滋養葡萄酒

赤玉牌葡萄酒

人生於世無論誰何
莫不希望度其快愉生活
此無他即請
常飲赤玉葡萄酒
便可解決其問題矣

老牌織女牌烟 廿支

味美價廉

最適吸者滿意

東亞煙公司

味の素

（味之素）

烹調講究法

新近聽說各女學堂特設烹調科目專叫女學生學習改善烹調方法、這是將來應當於他們新家庭應用親自要辦改善烹調咯、說來這改善烹調雖有種種方法總在調味料味の素一宗、果然如擱少許味の素做菜就成得好味、滋養而且省得手工、費用哪、蓋是使用味の素可謂講究改善烹調之執中的好方法啦。

C—279

美術禮品

最新發明電刻銀盾銀杯銀鼎銀屛銀聯光彩奪目美麗無比送贈親友非常歡迎點綴廳堂特別美觀

奉天 大西門裡城內中街
亨得利鐘表眼鏡行